SERVICE DE L'ADMINISTRATION ET DES AFFAIRES DE LA COMMUNE

Administration générale

Réunions officielles

	Nombre de réunions		Nombre de points	
	2006	2007	2006	2007
Conseil communal	8	16	214	389
Collège communal	43	57	3.423	4.401

Publicité de l'Administration – Délivrance de copies

Nombre d'autorisations de copies et/ou consultations de documents administratifs	
2006	**2007**
136	99

Jubilaires

GOÛTER DES 3 X 20

Le goûter des 3 x 20 a eu lieu le dimanche 18 mars 2007 au centre sportif de Lasne. Nous leur avons offert le goûter. L'animation musicale a été assurée par le trio DENNY D'JAMS. Près de 300 personnes étaient présentes et chacune a reçu un cadeau.

JOURNEE SPORTIVE DU CCJ

Le Conseil Communal des Jeunes de Lasne a organisé une journée vélo inter-écoles le 25 juin 2007 afin de clôturer l'année scolaire.
Cette journée a eu lieu au centre sportif de Maransart et a rassemblé les élèves de 5ième et de 6ième primaires des écoles de Lasne, soit +/- 320 enfants, ainsi que les enseignants et plusieurs parents présents pour l'encadrement.
En fin de journée, Un goûter à été offert et une coupe a été remise à chaque école ainsi qu'une médaille aux 3 premiers de chaque course.

NOCES D'OR ET DE DIAMANT

La commune fêtera ses jubilaires le 2 décembre 2007.
Cette année, 1 couple de noces de Platine, 1 couple de noces de Brillant, 7 couples de noces de Diamant et 19 couples de noces d'Or participent à cet évènement.
Un cadeau et un bouquet de fleurs leur seront offerts ainsi qu'un nouveau carnet de mariage et les hommages du Roi et de la Reine.

POPULATION

Notre commune compte **13.992 habitants** au 1er janvier 2007, **14.050 habitants** au 31 octobre 2007.

Mouvement de la population

	2006	2007
Entrées	1022	1283
Sorties	993	1241
Mutations intérieures (changement d'adresse dans la commune)	264	412
Naissances	106	118
Décès	96	131

Documents administratifs

	2006	2007
Pièces d'identité	141	
Cartes d'identité délivrées	918enfants 2787 + de 12 ans	enfants + de 12 ans
Documents de base	2354	
Correspondance sortie	1232	

ETRANGERS

	2006	2007
Cartes de séjours délivrées pour membres de l'union européenne	308	390
Cartes d'identité pour étrangers non CEE délivrées	43	52
Certificats d'inscription au registre des étrangers	55	72
Attestation d'immatriculation modèle A	28	25
Attestation d'immatriculation modèle B	52	82
Permis de travail	29	37
Déclaration d'arrivée	11	20
Entrée au registre étrangers (RE et non RP)	83	111

ETAT CIVIL

Mariages et divorces

	2006	2007
Mariages célébrés	58	72
Divorces transcrits	22	30
Transcription de mariage célébré à l'étranger	2	5
Actes de déclaration de mariage	64	66
Séparation de corps et de biens		

Divers

	2006	2007
Naissance	0	0
Acte d'adoption plénière	3	1
Acte d'adoption simple	0	1
Acte d'option de nationalité	0	0
Déclaration de nationalité	5	6
Transcription d'acte de naissance	2	4
Reconnaissance paternelle anticipée	18	18
Reconnaissance paternelle	0	1
Transcription d'un changement de nom	0	0
Renonciation à la nationalité belge	0	0
Changement de prénom	1	1
Changement de nom	1	0
Transcription d'acte de reconnaissance	2	0
Adjonction de prénom	0	0

Décès

	2006	2007
Actes	96 dont 14 personnes non domiciliées dans la commune	131 (63 femmes – 68 hommes) dont 14 personnes non domiciliées dans la commune

Concessions et caveaux

	2006	2007
Concessions pleine terre	16 soit un montant de 7996,50 €	26 soit un montant de 26806,-€
Concessions avec caveau	24 soit un montant de 38720,65 €	21 soit un montant de 32338,13€
Cellule columbarium	9 soit un montant de 3817,50 €	5 soit un montant de 1487,50€
Exhumations accordées	0	2

PASSEPORTS, PERMIS DE CONDUIRE, EXTRAITS DE CASIER JUDICIAIRE

	2006	2007
Passeports délivrés	1210	1130
Permis de conduire délivrés	995	1035
Extraits de casier judiciaire	1215	1250

TRAVAUX

Interventions tiers travaux et fournitures 2007

Voirie ordinaire

	2006	2007
Achat de matériaux divers pour l'entretien ordinaire des voiries	17.939,39	27.409,56
Interventions de tiers ordinaire voiries : divers voiries	42.289,93	47.368,70
Achat de peinture pour le marquage routier + signalisation	16.507,93	15.500,33
Illuminations de fin d'année – achat – pose et dépose		13.357,51
Curage avaloirs et dalots + divers entretiens	28.659,29	23.704,42
Remise en état des bouches d'incendie défectueuses	10.636,11	15.872,61
Fournitures sel routier	8.786,06	7.733,98
Plaques de rues	-	3.237,96
TOTAL	124.818,71	154.185,17

Environnement / cours d'eau

	2006	2007
Entretien fontaine Mascart	4.067,42	3.438,59
Fournitures parcs et plantations	4.140,26	14.275,99
Dératisation	2.345,62	2.345,62
Prest tiers parcs et plantations + tonte + élagage	13.747,20	15.473,99
Renforcement berges : curage	7.671,50	16.205,46
Entretien berges pertuis	19.556,70	13.240,12
TOTAL	51.528,70	64.979,77

Eclairage public

	2006	2007
Remplacement d'armatures accidentées + renforcement + vétusté extraordinaire	20.403,90	34.215,72
ordinaire	10.472,30	21.175,93
TOTAL	30.876,20	55.391,65

Améliorations extraordinaires de voiries et égouttage

Pavages – Asphaltage - divers	2006	2007
Pavage	92.512,97	74.665,47
Asphaltage	182.218,02	132.997,37
Aménagement voirie Ry beau ry		110.775,50
Rond-point Messager de Bruxelles asphaltage		35.271,50
Chemins agricoles	7.477,80	9.987,76
Entretien annuel voirie extraordinaire	46.774,68	33.718,33
Essai de sol triennal	12.588,84	6.050,00
Honoraires auteur de projet + coordination sécurité	136.848,09	7.556,81
Achat de signalisation routière extra	5.007,31	7.818,87
Travaux voirie divers mur rue du Pont et pistes cyclables route de Renipont	27.175,63	22.033,45
Honoraires coordination sécurité santé	2.420,00	2.057,00
Aire de bus vallée gobier		20.606,54
Honoraires étude plan lumière		26.469,96
Plan mercure rond point messager Bxl	6.123,00	114.479,57
TOTAL	519.146,34	604.488,13

Egouttage sur fonds propres			
2006		2007	
Sentier du Moulin	+/- 115.000	Sentier du Moulin	119.900,61
Sentier 78	+/- 50.000	Vieux chemin de wavre	52.780,20
Route d'Ohain	96.089,13	Sentier 78	49.118,74
			1.074,84
		Curage route de l'Etat	11.840,46
Raccordements particuliers	63.172,17	Chemin du paradis	57.080,70
		Raccordements particuliers	87.375,64
	324.261,30		379.171,19

Egouttage plan triennal 2007/2009	
2007	
Chemin de la Brire/Avenue de la Pinède	223.024,52
TOTAL	

Achat véhicules

	2006	2007
Véhicules Travaux (renting)	12.076,22	11.225,72
Véhicules services administratifs(renting)	10.949,28	5.870,47
Véhicules Centre sportif (renting)	2.395,16	1461,39
Achat camionette Travaux		34.815,81
Rachat kangoo Travaux et mazda		5.123,06
TOTAL	25.420,66	58.496,45

Maintenance extraordinaire des véhicules et véhicules spéciaux

	2006	2007
Maintenance véhicules spéciaux travaux	2.002,39	24.986,64
Maintenance extraordinaire camion	954,42	6.223,04
Entretien matériel d'exploitation	7.683,49	11.581,12
Achat matériel exploitation		46.787,79
Entretien matériel voirie et cours d'eau		5.580,00
TOTAL	10.640,30	95.158,59

Maintenance ordinaire des véhicules et véhicules spéciaux

	2006	2007
Entretien et prestations de tiers ordinaire	13.746,26	17.685,78
Autres frais véhicules	17.711,22	26.700,00
TOTAL	31.457,48	44.385,78

Bâtiments

	2006	2007
Fournitures et prestations de tiers logements centre de Lasne	2.754,00	3.238,86
Fournitures et prestations de tiers logements Couture	1.043,31	2.983,44
Achat matériel logements sociaux et moyens	3.225,23	1.194,21
TOTAL	7.022,54	7.416,51

Ecoles

Ecoles EXTRAORDINAIRE	2006	2007
Ecole d'Ohain		
Châssis cave		1.689,16
électricité	5.720,29	3.675,09
TOTAL	5.720,29	5.364,25
Vallée Gobier		
Aménagements bâtiments divers	230.000,00	5.213,28
Aménagement cuisine	8.550	
clôtures	3.776,80	2.696,22
Raccordement gaz Fonds des lotissements (ordinaire)	3.156,89	
Location climatiseur	1.439,46	
TOTAL	246.923,15	7.909,50
Plancenoit		
matériel		317,97
Chaudières		16.873,45
Clôture		877,84
Tentures		574,99
Toiture préau	191,00	7.777,17
TOTAL	191,00	26.421,42
Maransart		
chauffage		7.505,63
électricité	2.935,36	
barrières	1.249,08	
stores	336,00	
TOTAL	4.520,44	7.505,63
TOTAL		

Marmousets		
Aménagement cuisine	7.448,17	
Humidité et achat échelles		6.076,86
TOTAL	7.448,17	6.076,86

Ecoles ORDINAIRE	2006	2007
Fournitures ordinaires maternelles	5.961,14	7.123,37
Prestations de tiers + autres frais maternelles	3.622,11	2.941,29
Ecoles primaires fournitures ordinaires primaires	10.410,81	23.253,10
Prestations de tiers primaires et autres frais	7.666,61	13.126,43
Ecoles achat matériel divers buts goal, armoires	1.339,85	
Transport scolaire	56.376,24	46.409,23
Excursions	1.724,16	
marmousets		1.363,24
Entretien bus ordinaire		3.283,91
TOTAL	87.100,92	97.500,57

Bâtiments administratifs

Bâtiments administratifs	2006	2007
Achat de mobilier	2.797,28	9.960,37
Détection intrusion	665,03	665,03
Achat matériel		1.187,60
Compresseur airco	1.597,20	1.046,54
Fournitures bâtiments administratifs ordinaire	4.243,57	9.337,00
Prestations de tiers + autres frais	9.735,52	6.537,12
Toiture Hyette	3.827,36	
TOTAL	22.865,96	28.733,66
Bâtiment travaux – rue de la Closière	2006	2007
Aménagements divers	15.000	14.629,83
Achat petit outillage ouvriers	6.710,16	6.722,45
Vêtements de travail	4.481,39	7.413,65
Location, entretien petit matériel	6.388,33	4.760,22
Hangar travaux électricité	2.924,29	
Achat matériel fournitures et autres frais		4.921,12
fournitures et autres frais		4.363,03
TOTAL	35.504,17	42.810,30

Bâtiments sportifs

Bâtiments sportifs	2006	2007
Ordinaire		
Fournitures diverses et prestations de tiers	5.081,55	28.353,84
Entretien terrains de sport	24.228,29	28.116,94
Extraordinaire		
Aménagements divers	9.303,24	34.873,64
Alarme, lampes	5.623,89	
aménagement terrains de sport		1.120,16
Achat matériel sportif divers		4.999,72
Achat divers fêtes		7.897,67
Achat matériel exploitation		1.590,42
TOTAL	44.236,97	106.952,39

Bibliothèque

Bibliothèque	2006	2007
Fournitures et prestations de tiers	/	345,50

Bâtiments du culte

Bâtiments du culte	2006	2007
Extraordinaire	48.046,16	9.886,91
Fournitures diverses et prestations de tiers ordinaire	14.823,93	21.081,90
TOTAL	62.870,09	30.968,81

Cimetières

ORDINAIRE	2006	2007
Fourniture ordinaire et prestations de tiers	5.262,46	17.598,40
extraordinaire		
Caveaux – Colombarium	/	54.359,25
Aménagements cimetières Ohain 2	11.485,00	130.732,76
TOTAL	16.747,46	202.690,41

Travaux réalisés par les ouvriers communaux

Entretien des cimetières
Enterrements
Entretien des monuments
Entretien parcs et plantations
Entretien des écoles
Entretien des bâtiments administratifs
Entretien des églises
Peinture routière
Réparations voiries
Curage des avaloirs
Pose de miroirs
Entretien des véhicules
Nettoyage des bulles
Affichages et enquête publique
Dératisation
Tontes des talus et élagage, entretien des bords de rue
Entretien des îlots
Transport de matériel et montage des chapiteaux
Nouvelles signalisations
Entretien des sentiers, chemins agricoles et abords des bassins d'orage

LOGEMENTS

Actuellement, l'Administration communale gère 17 appartements ou studios :
- 15 situés dans le centre de Lasne
- 2 à Couture-Saint-Germain.

Logements situés Allée des Chênes du Tram 1 :

Appartement n°	Nom du locataire	Date du bail	Montant du loyer au 31/ 10/2007	Nombre de chambres
1	*1.Mlle Véronique DOLPHIJN* Mme Stéphanie CORDIER	15/01/2005	496,21 €	1
2	*1.Mme Sandrine BLADT* Mr et Mme MARIEN	15/11/2006	429,55 €	1
3	*1.M et Mme ANDRIESSENS-FLEMAL* *2.Mme Nathalie DEVILLE* *3.Mr et Mme DI-SILVERIO-FLION* Mr et Mme HALAHOUI-ERRAMI	15/05/2007	577,68 €	2
4	*1.Mme VANDEKERKHOVEN* *2.Vincent BORTELS* M. Jérôme BUBOIS	15/12/2005	429,55 €	1
5	*1.Mr Paul-Henri RIGO* *2.Mme Pascale MERTENS* *3.Mr et Mme MARIEN* Mlle Alexandre GAETANE	01/12/2006	392,52 €	1
6	Melle BOSERET	01/01/1999	621,25 €	2

Mr et Mme MARIEN ont remplacés (Mme BLADT du 01/01/1999 au 31/10/2006)
Mr et Mme HALAHOUI-ERRAMI ont remplacés (Mr et Mme DI-SILVERIO-FLION du 01/09/2006 au 30/04/2007)
Mlle Gaëtane ALEXANDRE a remplacé (Mr et Mme MARIEN du 15/10/2004 au 14/11/2006)

Appartements situés Allée des Chênes du Tram 3 :

Appartement n°	Nom du locataire	Date du bail	Montant du loyer au 31/ 10/2007	Nombre de chambres
3a	Mme Aïcha SARHIR	01/05/2003	458,68 €	2
3b	*1.Mme Sonia GEENS* Mme Pascale MERTENS	01/10/2004	522,06 €	2
3c	*1.Mme Fouzia ERRAMI* Melle Emilie JADIN	01/06/2007	301,85 €	Studio
3d	*1.Mme HERMAND* *2.Mme Christel THYS* M. Thibaut RONVAL	01/06/2006	409,27 €	1
3e	*1.M.et Mme SHETA-DURAKU* Mme Christel THYS	01/06/2006	524,2 €	2
3f	*1.M. et Mme Ali BOULAHNOUK* Mme Catheline DE MUL	15/11/2006	482,31 €	2
3g	Mme Catherine AEBY	01/05/2003	417,86 €	1
3h	M. Michaël DEVIS	01/05/2003	423,23 €	1
3i	*1.Mme Natasha SCHOBBENS* Mlle Julie STOCKHEM	15/06/2006	365,22 €	1

Mlle Emilie JADIN a remplacé (Mme Fouzia ERRAMI du 01/05/2003 au 15/05/2007)*
Mme Catheline DE MUL a remplacé (Mr et Mme BOULAHNOUK du 01/05/2003 au 30/04/2006)*

*Dates de location des anciens locataires

Appartements situées Place des Combattants et Déportés 2 :

Appartement n°	Nom du locataire	Date du bail	Montant du loyer au 31/10/2007	Nombre de chambres
1	*1.Mr.F. ANDRIESSENS* *2.M.et Mme VANHECK-VANWEDDINGEN* *3.Mr.L. THOMAS* *4.Mme I. BARIGAND* M. Etienne CRAMM	01/03/2006	158,06 €	Studio
2	*1.Mme I. CESAR* *2.Mme PIMENTA* *3.Mme V.BONAVENTURE* *4.Mme I. BARIGAND* Mme Nathalie DEVILLE	01/08/2006	236,68 €	Flat avec mezzanine

M.CRAMM a remplacé Mlle BARIGAND (1/11/2003 au 28 /02/2006)*
Mme DEVILLE a remplacé Mlle BARIGAND (1/03/2006 au 31 août 2006)*

Réunions du Comité d'Attribution :

- 12/03/2007
- 27/03/2007

URBANISME

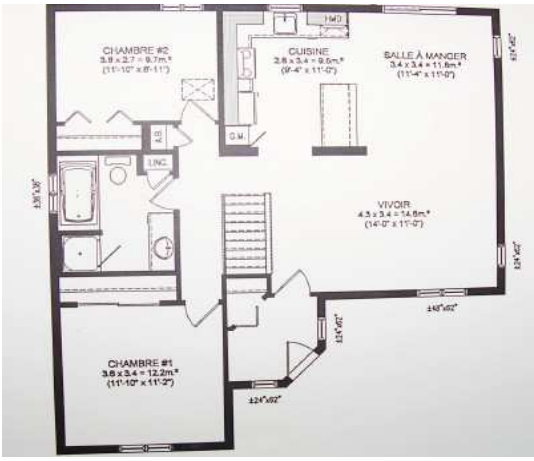

		2006	2007
Courriers		6140	6361
Renseignements urbanistiques		375	456
Divisions		41	44
Infractions		30	24
Enquêtes Publiques		160	161
CU1		22	4
CU2		4	3
Certificat de Patrimoine		1	6
Avant Projet		102	157
Permis de Lotir		2	2
Modification de Permis de Lotir		7	20
Renonciation au Permis de lotir		1	/
Demandes de Permis d'urbanisme		281	283
	Dossiers encore en cours	/	77
	Nouvelles habitations	46	47
	Construction d'un immeuble à appartements	/	/
	Constructions d'un immeuble à appartements rez commerciaux et cabinet médical	1	/
	Extensions d'habitations ou de bâtiments	12	27
	Transformations d'habitations ou de bâtiments	24	22
	Création d'un second logement	1	1
	Transformation et extension d'habitation ou de bâtiments	46	39
	Enseignes/panneaux/drapeaux/statue	1	5

	Modification du relief du sol	**1**	**1**
	Modifications de permis d'urbanisme initial	**13**	**17**
	Abattages et de haies	**4**	**16**
	Piscines	**19**	**20**
	Pièce d'eau (étangs)	**1**	**2**
	Abris de jardin	**4**	**6**
	Démolition d'une habitation et ses annexes et reconstruction d'un immeuble à 7 appartements	**1**	**/**
	Démolitions d'annexes	**2**	**17**
	Portails d'entrée/clôture	**1**	**13**
	Abris d'animaux	**/**	**2**
	Aménagements divers	**1**	**/**
	Car port	**/**	**1**
	Muret de soutènement	**1**	**3**
	Reconstruction d'écuries	**1**	**/**
	Remplacements de châssis	**1**	**3**
	Véranda	**1**	**6**
	Aménagements terrain et abords	**1**	**7**
	Pose de panneaux solaires	**1**	**/**
	Régularisation de divers travaux	**3**	**4**
	Construction d'un garage	**6**	**3**
	Transformation d'un bâtiment en pharmacie	**2**	**/**
	Construction d'un terrain de tennis, club house et aménagement des abords	**/**	**1**
	aménagement d'un parking	**/**	**1**
	Permis d'exécution de travaux techniques - reprofilage et curage du cours d'eau « smohain »	**1**	**/**
	Construction d'un hangar agricole	**1**	**/**
	Transformation et extension d'un hangar agricole	**/**	**1**
	Transformation d'une grange en 2 appartements /gîte	**1**	**/**
	Construction d'une conciergerie	**1**	**/**
	Construction d'un volume annexe	**/**	**1**
	Démolition et reconstruction d'un bâtiment à destination de pharmacie	**1**	**/**
	Construction d'un ensemble bâti comportant logement et bureaux.	**1**	**/**
	Prorogations du Permis d'urbanisme	**6**	**/**
	Extension d'un bâtiment commercial	**/**	**1**
	Construction d'un cabinet dentaire	**/**	**1**
	Extension d'un cabinet vétérinaire	**/**	**1**
	Matériaux (coloris)	**/**	**2**
	Construction d'un Pool House	**/**	**1**
	Création d'une pépinière	**/**	**1**
	Changement de destination d'un bien	**/**	**1**
	Piscine couverte	**/**	**2**
	Parabole	**/**	**1**
	Remplacement d'une toiture	**/**	**1**

	Construction d'un élevage équin, logement et aménagement des abords	**/**	**1**
Renonciation au Permis d'urbanisme		**20**	**1**
Déclarations urbanistiques			
	Recevables	**23**	**57**
	Irrecevables	**20**	**25**
	Sans objet	**0**	**1**
	Retrait de DU	**0**	**1**
	Renonciation à une DU	**0**	**1**
Refus de PU		**105**	**62**
Contrôles d'implantation		**101**	**148**
	ATLAS TOPO	**68**	**50**
	DETIFFE Michaël	**30**	**98**
	2ème contrôle DETIFFE	**3**	**/**
Lever Service Travaux		**6**	**9**
	Projets d'égouttage	**3**	**5**
	Lever pour futur aménagement	**3**	**4**

ENVIRONNEMENT

Gestion des déchets

- Contacts avec le collecteur de déchets ménagers et l'IBW (pour les PMC, papiers/cartons, verre) afin de répercuter les réclamations de la population et d'améliorer les tournées.
- Mise au point du calendrier 2007 des déchets édité par IBW/Fost plus.
- Suivi de la convention avec l'IBW sur la distribution des sacs payants et poursuite de l'action « accompagnement social ».
- Statistiques de la Région Wallonne et de l'Office wallon des déchets pour 2006.
- Suivi de la convention sur les déchets en vue de l'obtention de subsides pour l'année 2006.
- Organisation de collectes de bâches agricoles en porte à porte.
- Organisation d'une collecte de sapins de noël.
- Rédaction et publication de divers articles dans le bulletin communal relatifs à la prévention des déchets et à l'organisation des collectes.
- Gestion de dépôts clandestins.
- Vente de vignettes pour la collecte des encombrants
- Etudes des nouvelles réglementations en matière de traitement des déchets et de coût-vérité et analyse des mesures à mettre en œuvre à partir du premier janvier 2008

Aménagement du territoire

- Analyse des demandes de permis d'urbanisme, permis de lotir, certificats d'urbanisme n°2, déclarations et avant-projets en vue de l'émission d'un avis en matière d'aménagement du territoire et d'intégration paysagère.
- Visites de terrain et sensibilisation auprès de certains demandeurs
- Suivi des chantiers suite à la délivrance des permis d'urbanisme.
- Prévention des infractions urbanistiques et environnementales : 122 infractions constatées
- Renouvellement de la Commission consultative d'Aménagement du Territoire et de Mobilité (C.C.A.T.M.).
- Contrôle d'implantation en collaboration avec le géomètre communal.
- Rédaction et publication de divers articles pour le bulletin communal.

Conservation de la nature – Projets divers

- Traitement de 127 dossiers d'abattage dans le domaine privé, initié par la population.
- Avis sur les abattages, aménagements de jardins, plans d'eau, modification de relief du sol, etc associés à un permis d'urbanisme.
- Avis sur les interventions dans le domaine public (élagages d'arbres – entretien et aménagement).
- PCDN – Suivi des 4 groupes de travail – 2 à 5 réunions par groupe de travail/an.
- PCDN – Action verger menée en collaboration avec les groupes de travail sensibilisation et conservation de la nature du PCDN
- Participation au concours Villes et Villages fleuris

- Protection des batraciens par le placement de bâches chaussée de Rixensart et fermeture-ouverture des barrières à la rue du Chêne au Corbeau de mi-mars à début avril - suivi.
- Organisation de la Nuit Européenne des Chauves-souris à la ferme de Monsieur Stouffs.
- Organisation de la Semaine de l'Arbre 2006 (novembre 2006) : distribution d'arbustes à la Sainte Catherine.
- Préparation de la participation à la Semaine de l'Arbre 2007 (novembre 2007)
- Organisation de l'opération « Un Enfant - Un Arbre » (novembre 2006) : distribution d'un diplôme et d'un cerisier aux enfants nés entre le 1er octobre 2005 et le 30 septembre 2006.
- Préparation de l'opération « Un Enfant – Un Arbre » (novembre 2007) : distribution d'un diplôme et d'un prunier aux enfants nés entre le 1er octobre 2006 et le 30 septembre 2007.
- Evaluation du budget 2007.
- Rédaction et publication de divers articles pour le bulletin communal.

Energie

- Audit énergétique des deux bâtiments présentant le coefficient de performance énergétique pondéré le plus élevé (Ep) : élaboration du cahier des charges, appel d'offre et engagement du budget ;
- Préparation de « la Balade des énergistes » - novembre 2007, présentation des initiatives énergétiques réalisées par des habitants de Lasne dans leur maison ;
- Centrale d'achat SEDIFIN : inventaire des localisations – consommations - code EAN des compteurs électrique et gaz ;
- Marché du mazout : collaboration à l'établissement du cahier spécial des charges en réalisant un inventaire des consommations et en énumérant les paramètres à prendre en compte pour faciliter la gestion de cette ressource ;
- Gestion et coordination de la campagne « énergie dans les écoles » ;
- Suivi technique et logistique des disfonctionnements des installations de chauffage des bâtiments communaux
- Élaboration des paramètres techniques pour l'élaboration d'un cahier spécial des charges qui optimise le choix des chaudières à gaz dans les bâtiments communaux ;
- Gestion des factures énergétiques (mazout, gaz, électricité) et suivi des anomalies ;
- Suivi de la campagne de sensibilisation sur le comportement énergétique du personnel communal ;
- Conseils auprès des citoyens en matière d'économie d'Energie et de subsides, orientation de ceux-ci auprès des organismes de référence et fourniture de documents appropriés ;
- Rédaction d'articles dans le bulletin communal en matière d'énergie.

Déclaration, permis d'environnement et permis unique

	2005	2006	2007
Déclarations	22	41	27
Permis d'environnement de classe II	8	2	4
Permis unique	6	1	2
Dossier Commodo et incommodo	0	7	2
Enquêtes publiques	11	16	13
Courriers entrés	189	410 *	1344 *
Courriers sortis	283	327	244
Avis d'enquête de communes limitrophes	96	50	43

- Envoi de courrier de rappel aux exploitants dont l'autorisation arrive à échéance.
- Aide au remplissage par la population des formulaires administratifs.

* Ce nombre comprend les réclamations envoyées dans le cadre du dossier relatif au Parc à conteneurs

FINANCES COMMUNALES

Budget communal

BUDGET COMMUNAL	EXERCICE 2006		EXERCICE 2007	
	Conseil communal	D.G.P.L.	Conseil communal	D.G.P.L.
Budget initial	19/12/2005	02/03/2006	27/11/2006	18/01/2007
Modification budgétaire n° 1	26/06/2006	07/09/2006	25/06/2007	16/08/2007
Modification budgétaire n° 2	13/11/2006	07/12/2006	13/11/2007	

Le budget, y compris les modifications budgétaires approuvées, se présente comme suit :

BUDGET	Service ordinaire 2006	Service extraordinaire 2006	Service ordinaire 2007	Service extraordinaire 2007
Recettes	14.365.071,48 €	2.743.682,09 €	12.354.460,78 €	2.953.174,20 €
Dépenses	14.036.012,88 €	2.743.682,09 €	12.244.963,32 €	2.953.174,20 €
Résultat	329.058,60 €	0,00 €	109.497,46 €	0,00 €

Centre Public d'Action Sociale

BUDGET	EXERCICE 2006		EXERCICE 2007	
	C.P.A.S.	Conseil communal	C.P.A.S.	Conseil communal
Budget initial ordinaire extraordinaire	24/10/2005	14/11/2005	30/10/2006 13/02/2007	27/11/2006 30/04/2007
Modification budgétaire n° 1	25/09/2006	16/10/2006	25/10/2007	

Le budget du C.P.A.S., y compris les modifications budgétaires, se présente comme suit :

BUDGET	Service ordinaire 2006	Service extraordinaire 2006	Service ordinaire 2007	Service extraordinaire 2007
Recettes	3.302.867,94 €	1.003.264,93 €	3.294.030,44 €	1.067.889,00 €
Dépenses	3.302.867,94 €	237.261,74 €	3.294.030,44 €	1.067.889,00 €
Résultat	0,00 €	766.003,19 €	0,00 €	0,00 €

L'intervention financière communale dans le budget ordinaire du C.P.A.S., s'élève à :

- 1.292.043,11 € pour l'exercice 2006 ;

- 1.338.543,11 € pour l'exercice 2007 (article budgétaire 831/43501).

COMPTE	EXERCICE 2005		EXERCICE 2006	
	C.P.A.S.	C.P.A.S.	C.P.A.S.	Conseil communal
	13/02/2006	13/02/2006	---	---

COMPTE	Service ordinaire 2005	Service extraordinaire 2005	Service ordinaire 2006	Service extraordinaire 2006
Droits constatés nets	3.213.338,37 €	959.850,41 €	---	---
Engagements	2.883.649,03 €	6.644,56 €	---	---
Résultat budgétaire	**329.689,34 €**	**953.205,85 €**	**---**	**---**
Imputations	2.863.962,15 €	4.533,37 €	---	---
Résultat comptable	**349.376,22 €**	**955.317,04 €**	**---**	**---**

Zone de Police "La Mazerine"

L'intervention financière communale dans le budget ordinaire
de la Zone de Police "La Mazerine", s'élève à :

- 1.275.019,63 € pour l'exercice 2006 ;

- 1.275.019,63 € pour l'exercice 2007 (article budgétaire 330/43501).

Service incendie

La quote-part communale au Service Incendie de Braine-l'Alleud, s'élève à :

Redevance	Montant	Population Lasne	Population ensemble	Revenu cadastral Lasne	Revenu cadastral ensemble	Frais admissibles centres "Z"
1994	249.083,98 €	13.234	124.072	12.365.823,91 €	74.233.591,80 €	1.742.022,51 €
1995	254.747,38 €	13.377	125.187	12.716.090,52 €	76.327.957,93 €	1.863.181,24 €
1996	280.918,87 €	13.381	126.200	12.964.536,35 €	79.032.999,83 €	2.080.343,83 €
1997	290.949,70 €	13.528	127.220	13.204.180,48 €	80.601.482,90 €	2.153.938,04 €
1998	318.239,01 €	13.583	128.205	13.426.862,24 €	82.008.538,44 €	2.360.187,21 €
1999	356.736,70 €	13.534	129.238	13.827.714,25 €	85.158.574,27 €	2.671.208,75 €
2000	378.346,08 €	13.512	129.762	14.179.708,18 €	86.544.624,80 €	2.823.774,95 €
2001	420.719,28 €	13.634	130.484	14.634.882,09 €	87.975.651,40 €	3.106.780,31 €
2002	435.276,33 €	13.641	131.073	14.827.360,00 €	89.116.427,00 €	3.218.860,58 €
2003	474.009,48 €	13.716	132.179	14.990.264,00 €	90.570.631,00 €	3.520.337,38 €
2004	455.705,70 €	13.848	133.256	15.233.554,00 €	91.324.140,00 €	3.366.523,10 €
2005	470.117,93 €	13.933	134.202	15.427.919,00 €	92.465.370,00 €	3.473.711,00 €
2006	*113.926,43 €*	*Tranche trimestrielle 2006-01*				
	113.926,43 €	*Tranche trimestrielle 2006-02*				
	113.926,43 €	*Tranche trimestrielle 2006-03*				
	341.779,29 €	*Total tranches trimestrielles payées dans le courant de l'année 2006*				
2007	*117.529,48 €*	*Tranche trimestrielle 2007-01*				
	117.529,48 €	*Tranche trimestrielle 2007-02*				
	117.529,48 €	*Tranche trimestrielle 2007-03*				
	352.588,44 €	*Total tranches trimestrielles payées dans le courant de l'année 2007*				

Cultes

BUDGETS	EXERCICE 2006		EXERCICE 2007	
	Conseil communal	D.G.P.L.	Conseil communal	D.G.P.L.
Saint-Joseph	19/12/2005	06/07/2006	27/11/2006	19/04/2007
Saint-Étienne	19/12/2005	22/06/2006	27/11/2006	19/04/2007
Sainte-Gertrude	19/12/2005	13/07/2006	27/11/2006	19/04/2007
Notre-Dame	19/12/2005	13/07/2006	27/11/2006	24/05/2007
Sainte-Catherine	19/12/2005	13/07/2006	27/11/2006	05/04/2007
Saint-Germain	19/12/2005	06/07/2006	27/11/2006	---
Saint-Lambert	19/12/2005	06/07/2006	27/11/2006	05/04/2007

COMPTES	EXERCICE 2005		EXERCICE 2006	
	Conseil communal	D.G.P.L.	Conseil communal	D.G.P.L.
Saint-Joseph	26/06/2006	23/11/2006	25/06/2007	---
Saint-Étienne	26/06/2006	29/03/2007	25/06/2007	---
Sainte-Gertrude	26/06/2006	29/03/2007	25/06/2007	---
Notre-Dame	26/06/2006	08/02/2007	25/06/2007	---
Sainte-Catherine	26/06/2006	29/03/2007	25/06/2007	---
Saint-Germain	26/06/2006	---	25/06/2007	---
Saint-Lambert	26/06/2006	29/03/2007	25/06/2007	---

Article	Intervention communale	Budget	Engagé	Collège	Solde
	Exercice 2006 - Service Ordinaire				
79090/33201	A.H.L. - Amitié Humanisme Lasne	620,00	0,00		620,00
79019/43501	Eglise Protestante Evangélique d'Ohain Indemnité logement pasteur	2.607,84	0,00		2.607,84
		3.227,84	**0,00**		**3.227,84**
	Exercice 2006 - Service Extraordinaire				
79005/63551	Fabrique église Saint-Joseph (Ohain)	60.000,00	60.000,00		0,00
		60.000,00	**60.000,00**		**0,00**
	Exercice 2007 - Service Ordinaire				
79090/33201	A.H.L. - Amitié Humanisme Lasne	620,00	0,00		620,00
79001/43501	Fabrique église Sainte-Gertrude (Lasne)	0,00	0,00		0,00
79002/43501	Fabrique église Saint-Lambert (Chapelle)	0,00	0,00		0,00
79003/43501	Fabrique église Saint-Germain (Couture)	3.203,72	0,00		3.203,72
79004/43501	Fabrique église Saint-Etienne (Ohain)	0,00	0,00		0,00
79005/43501	Fabrique église Saint-Joseph (Ohain)	4.806,76	4.806,76	30/04/07	0,00
79006/43501	Fabrique église Sainte-Catherine (Plancenoit)	0,00	0,00		0,00
79007/43501	Fabrique église Notre-Dame (Maransart)	0,00	0,00		0,00
79018/43501	Eglise All Saints, Waterloo Indemnité logement pasteur	1.544,16	0,00		1.544,16
79019/43501	Eglise Protestante Evangélique d'Ohain Indemnité logement pasteur	2.607,84	0,00		2.607,84
		12.782,48	**4.806,76**		**7.975,72**

Subventions aux associations

Article	Associations - Exercice 2006 - Report	Budget	Engagé	Collège	Solde
70302/33202	Les Amis de l'École Communale d'Ohain A.S.B.L.	4.132,00	4.132,00	04/12/06	0,00
70304/33202	Fondation Sœur Louise-Marie A.S.B.L.	12.396,00	12.396,00	11/06/07	0,00
70305/33202	Les Amis de l'École Ouverte A.S.B.L.	2.479,00	0,00		0,00
76101/33202	Scouts Unité du Marsupilami 21ème Lasne S.G.P.	250,00	250,00	27/11/06	0,00
76102/33202	Scouts Unité Saint-Germain	250,00	250,00	18/12/06	0,00
76206/33202	Présences et Actions Culturelles de Lasne	250,00	0,00		0,00
76207/33202	Action et Recherche Culturelles de Lasne	250,00	250,00	11/06/07	0,00
76301/33202	F.N.A.P.G. de Lasne	444,00	444,00	16/10/06	0,00
76402/33202	Archery Lasne	150,00	0,00		0,00
76403/33202	Plancenoit Sport A.S.B.L.	700,00	700,00	30/10/06	0,00
76407/33202	Les Alizés	124,00	0,00		0,00
76413/33202	Football Club de Lasne A.S.B.L.	800,00	800,00	11/12/06	0,00
76702/33202	Bibliothèque de Maransart	2.066,00	0,00		0,00
76703/33202	Bibliothèque de Plancenoit	2.066,00	0,00		0,00
778/33202	Cercle d'Histoire de Lasne	250,00	0,00		0,00
83403/33202	Amicale des Pensionnés d'Ohain	806,00	0,00		0,00
83501/33202	Deux Bras pour Tous	250,00	0,00		0,00
84901/33202	La Ligue des Familles de Lasne	124,00	124,00	27/12/06	0,00
		27.787,00	**19.222,00**		**0,00**

Article	Associations - Exercice 2007	Budget	Engagé	Collège	Solde
10401/33201	G.T.I. B.W.	50,00	50,00	11/06/07	0,00
70301/33202	A.Pa.Mar. (École Communale de Maransart)	4.132,00	4.132,00	11/06/07	0,00
70302/33202	Les Amis de l'École Communale d'Ohain A.S.B.L.	4.132,00	0,00		4132,00
70303/33202	A.P.E.P. A.S.B.L. (École Communale de Plancenoit)	4.132,00	0,00		4132,00
70304/33202	Fondation Sœur Louise-Marie A.S.B.L.	12.396,00	0,00		12.396,00
70305/33202	Les Amis de l'École Ouverte A.S.B.L.	2.479,00	000		2.479,00
70306/33202	École Désiré Denuit A.S.B.L.	1.239,00	1.239,00	10/09/07	0,00
76101/33202	Scouts Unité du Marsupilami 21ème Lasne S.G.P.	250,00	0,00		250,00
76102/33202	Scouts Unité Saint-Germain	250,00	0,00		250,00
76201/33202	Royale Fanfare Sainte Cécile de Lasne	1.066,00	1.066,00	25/06/07	0,00
76204/33202	Subside Club Question pour un Champion de Lasne	250,00	250,00	25/06/07	0,00
76205/33202	The Brass Band Academy	1.066,00	1.066,00	16/04/07	0,00
76206/33202	Présences et Actions Culturelles de Lasne	250,00	0,00		250,00
76207/33202	Action et Recherche Culturelles de Lasne	250,00	0,00		250,00
76208/33202	Centre Culturel du Brabant Wallon A.S.B.L.	1.394,10	1.393,90	16/07/07	0,00
76209/33202	TV Com Ottignies A.S.B.L.	6.970,50	6.969,50	13/08/07	0,00
76210/33202	Chorale La Cantarelle de Plancenoit	250,00	0,00		250,00
76211/33202	Espace Liberté A.S.B.L.	1.239,00	1.239,00	11/06/07	0,00
76301/33202	F.N.A.P.G. de Lasne	444,00	0,00		444,00
76303/33202	F.N.C. – Section Ohain	201,00	201,00	25/06/07	0,00
76401/33202	Société Colombophile « Local Unique Lasne »	372,00	372,00	13/08/07	0,00
76402/33202	Archery Lasne	150,00	0,00		150,00
76403/33202	Plancenoit Sport A.S.B.L.	700,00	0,00		700,00
76404/33202	Royal Cercle Sportif Ohain A.S.B.L.	800,00	800,00	11/06/07	0,00
76405/33202	L'Envol	300,00	300,00	11/06/07	0,00
76406/33202	Association Besace Minifoot Loisir	300,00	300,00	25/06/07	0,00
76407/33202	Les Alizés	124,00	0,00		124,00
76409/33202	Cercle d'Échecs de Lasne A.S.B.L.	200,00	200,00	11/06/07	0,00
76410/33202	Le Vélo-Club des Six Vallées de Lasne	300,00	0,00		300,00
76413/33202	Football Club de Lasne A.S.B.L.	800,00	0,00		800,00
76701/33202	Bibliothèque de Chapelle	2.066,00	2.066,00	16/07/07	0,00
76702/33202	Bibliothèque de Maransart	2.066,00	0,00		2.066,00
778/33202	Cercle d'Histoire de Lasne	250,00	0,00		250,00
82303/33202	I.M.P. - La Source Vive A.S.B.L.	1.239,00	1.239,00	25/06/07	0,00
83201/33202	Écoute et Vie A.S.B.L.	1.239,00	1.239,00	11/06/07	0,00
83202/33202	Équipes d'Entraide A.S.B.L.	500,00	500,00	11/06/07	0,00
83401/33202	Amicale des Pensionnés de Lasne	806,00	806,00	16/07/07	0,00
83403/33202	Amicale des Pensionnés d'Ohain	806,00	0,00		806,00
83404/33202	Amicale des Pensionnés de Plancenoit	806,00	806,00	25/06/07	0,00
84401/33202	Les Lucioles A.S.B.L.	2.500,00	2.500,00	25/06/07	0,00
84901/33202	La Ligue des Familles de Lasne	124,00	0,00		124,00
84902/33202	Tiers Monde	744,00	744,00	05/02/07	0,00
84903/33202	Centre de Planning et de Consultations Familiales,	200,00	200,00	13/08/07	0,00
87101/33202	A.S.D. - Croix Jaune et Blanche du Brabant Wallon	161,00	161,00	13/08/07	0,00
87102/33202	A.C.S. - Amicale des Corps de Sauvetage A.S.B.L.	6.197,00	6.197,00	07/05/07	0,00
87901/33202	Lasne Nature - Réserve Naturelle du Ru Milhoux	372,00	372,00	11/06/07	0,00
		66.562,60	**36.408,40**		**30.153,00**

TAXES COMMUNALES

		Taux communal appliqué	
	-	en 2006	en 2007
040/36309	**Taxe sur l'entretien des égouts**		
	Ménage de + de 2 personnes de 18 ans	50,00 €	50,00 €
	Isolé ou ménage d'1 personne de + de 18 ans	37,00 €	37,00 €
040/36424	**Taxe sur la distribution gratuite d'écrits publicitaires**		
	par exemplaire distribué	0,05 €	
	par exemplaire distribué et en fonction du poids		
	jusqu'à 10 gr inclus		0,0111 €
	plus de 10 gr jusqu'à 40 gr inclus		0,0297 €
	plus de 40 gr jusqu'à 225 gr inclus		0,0446 €
	plus de 225 gr		0,0800 €
	presse régionale gratuite		0,0060 €
040/36719	**Taxe sur les locaux à usage de bureau**		
	- par m²	5,00 €	5,00 €
040/36423	**Taxe sur les panneaux publictaires fixes**		
	- le dm²	0,50 €	0,50 €
040/36713	**Taxe sur les secondes résidences**		
		495,00 €	495,00 €
040/36418	**Taxe sur les clubs privés**		
		7.500,00 €	7.500,00 €
040/36502	**Taxe sur les dancings**		
	par mois d'exploitation	750,00 €	750,00 €
040/36815	**Taxe sur les golfs**		
		7.500,00 €	7.500,00 €
04002/36710	**Taxe sur pylônes de diffusion GSM**		
	par pylône	2.500,00 €	2.500,00 €
040/36702	**Taxe sur les constructions et reconstructions**		
	- 500 premiers m³	0,62 €	0,62 €
	- de 501m³ à 1000m³	1,00 €	1,00 €
	- + de 1000 m³	2,00 €	2,00 €
	- hangars agricoles le m³	0,25 €	0,25 €
040/36103	**Taxe sur la délivrance d'un permis de lotir**		
	- par parcelle	120,00 €	120,00 €

040/36101	**Taxe sur les véhicules abandonnés**		
	Enlèvement de véhicule	**248,00 €**	**248,00 €**
040/36101	**Garde de véhicules saisis - tx/jour**		
	- camion	**5,00 €**	**5,00 €**
	- voiture	**2,40 €**	**2,40 €**
	- moto	**1,20 €**	**1,20 €**
	- cyclomoteur	**0,60 €**	**0,60 €**
040/36104	**Taxe sur la délivrance de documents administratifs**		
	Carte identité	**2,00€ (+ les frais de fourniture facturés par le Ministère compétent)**	**2,00€ (+ les frais de fourniture facturés par le Ministère compétent)**
	Remplacement carte identité perdues ou volée (gratuité en cas de vol)	**5,00€ (+ les frais de fourniture facturés par le Ministère compétent)**	**5,00€ (+ les frais de fourniture facturés par le Ministère compétent)**
	Carte identité en urgence (48h)	**7,00€ (+ les frais de fourniture facturés par le Ministère compétent)**	**7,00€ (+ les frais de fourniture facturés par le Ministère compétent)**
	Carte identité en extrême urgence (24h)	**10,00€ (+ les frais de fourniture facturés par le Ministère compétent)**	**10,00€ (+ les frais de fourniture facturés par le Ministère compétent)**
	Titre de séjours	**7,00 €**	**7,00 €**
	Permis de conduire	**7,00€ (+ les frais de fourniture facturés par le Ministère compétent)**	**7,00€ (+ les frais de fourniture facturés par le Ministère compétent)**
	Passeport	**7,00€ (+ les frais de fourniture facturés par le Ministère compétent)**	**7,00€ (+ les frais de fourniture facturés par le Ministère compétent)**
	Carnet de Mariage	**7,00 €**	**7,00 €**
	Remplacement de permis de conduire - passeport - carnet de mariage égarés ou perdus (gratuité en cas de vol)	**12,00€ (+ les frais de fourniture facturés par le Ministère compétent)**	**12,00€ (+ les frais de fourniture facturés par le Ministère compétent)**
040/36805	**Taxe sur le port d'arme**		
		24,79 €	**24,79 €**
4930/36148	**Redevance pour l'intervention géomètre**		
		198,00 €	**198,00 €**
49301/16101	**Redevance dossiers urbanismes**		
	introduction déclaration urbanistique		**30,00 €**
	-dossier urba non soumis à pub - dossier permis de lotir non soumis à pub - certificat d'urbanisme - demande de renseignement urbanistique	**50,00 €**	**50,00 €**
	- dossier urba soumis à pub - permis urba dérogatoire - dossier permis de lotir soumis à pub	**100,00 €**	**100,00 €**
	- dossier permis urba soumis à pub avec ouverture de voirie - dossier permis lotir soumis à pub avec ouverture de voirie - dossier modification permis de lotir	**124,00 €**	**124,00 €**
10402/16101	**Redevance affichage par l'afficheur communal**		
	- par affiche	**5,00 €**	**5,00 €**
040/36614	**Redevance occupation du domaine public**		

	- Par jour d'occupation à partir du 2e jour	12,00 €	12,00 €
040/36303	**Enlèvement des immondices - traitement des immondices**		
		1,00€ / sac	1,00€ / sac
040/63605	**Enlèvement d'objets encombrants**		
		1,10 €	1,10 €
878/16105	**Tarif de concession de sepulture**		
	- pour personne inscrite dans la commune depuis au moins 6 mois ou ayant quitté la commune depuis moins de 6 mois. Le m²	74,00 €	74,00 €
	- pour autre persnonne	1.735,00 €	1.735,00 €
	- concession par caveau de 2 places superposées	620,00 €	620,00 €
	- Cellule de columbarium pour personne inscrite dans la commune depuis au moins 6 mois ou ayant quitté la commune depuis moins de 6 mois. Le m²	297,50 €	297,50 €
	- Cellule de comumbarium pour autre persnonne	1.735,00 €	1.735,00 €
040/36307	**Redevance pour l'enlèvement des versages sauvages**		
	- dépôts mineurs (un petit sac, cendrier..)	80,00 €	80,00 €
	- dépôts volumineux	400,00 €	400,00 €
	- très volumineux	sur frais réels	sur frais réels
040/36311	**Exhumation (frais de devis 25,00€)**		
		sur devis	sur devis
040/36601	**Droit d'emplacement de marchés**		
	- par m courant	1,25 €	1,25 €
10401/16101	**Copie de documents administratifs**		
	Forfait	2,50 € + ...	2,50 € + ...
	Format 4 : de 1 à 100 copies	0,05 €/copie	0,05 €/copie
	Format 4 : à partir de 101 copies	0,02/copie	0,02/copie
	Format 3 : de 1 à 100 copies	0,10/copie	0,10/copie
	Format 3 : à partir de 101 copies	0,05/copie	0,05/copie
040/36148	**Prestations communales technique en général**		
	Heure prestation membre personnel communal	30,00 €	30,00 €
	Heure immobilisation d'un véhicule de déplacement (voiture ou camionnette)	30,00 €	30,00 €
	Heure immobilisation d'un véhicule de chantier (camion, porte conteneur, grue, bull)	35,00 €	35,00 €
747/16101	**Tarif bibliothèque**		
	Côtisation annuelle	5,00 €	5,00 €
	prêt de livre/documentation section adulte	0,25 €	25,00 €
	prêt de livre/documentation section jeunesse	0,10 €	0,10 €
	pénalité par semaine de retard	0,15 €	0,15 €
040/36102	**Redevance sur les demandes d'autorisation d'activités/permis d'environnement**		
	permis d'environnement classe 1	100,00 €	100,00 €
	permis d'environnement classe 2	50,00 €	50,00 €
	permis unique classe 1	200,00 €	200,00 €
	permis unique classe 2	150,00 €	150,00 €

	déclaration classe 3	20,00 €	20,00 €
040/36715	**Taxe sur les immeubles inoccupés/abandonnés**		
	par m/courant de façade	75,00 €	75,00 €
040/36310	**Taxe sur les inhumations**		
	Par inhumation (excepté pour les parcelles ou cellules columbarium concédée)	néant	100,00 €

RECETTE COMMUNALE

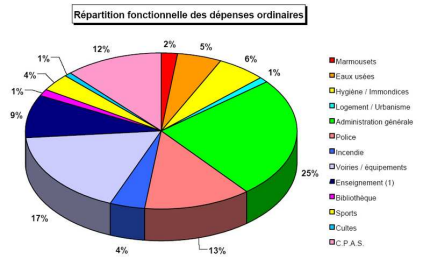

En séance du 25 juin 2007, le Conseil communal a accepté les comptes communaux de l'exercice 2006, se clôturant comme suit :

Compte budgétaire

	Service ordinaire	Service extraordinaire
Droits constatés nets	14.836.545,59	5.733.428,49
Engagements	14.048.862,56	5.730.020,09
Imputations	13.230.163,35	2.793.966,15
Résultat budgétaire	**787.683,03**	**3.408,40**
Résultat comptable	**1.606.382,24**	**2.939.462,34**

Bilan

	ACTIF			PASSIF	
I	Immobilisations incorporelles	45.701,00	**I'**	Capital	27.202.110,97
II	Immobilisations corporelles	55.683.233,72	**II'**	Résultats capitalisés	10.787.077,28
III	Subsides d'investissements accordés	59.969,48	**III'**	Résultats reportés	5.706.459,33
IV	Promesses subsides à recevoir	1.306.935,40	**IV'**	Réserves	1.558.246,53
V	Immobilisations financières	5.806.814,48	**V'**	Subsides d'investissements obtenus	7.001.238,42
VI	Stocks		**VI'**	Provisions risques et charges	
VII	Créances à un an au plus	2.934.723,76	**VII'**	Dettes à plus d'un an	14.839.300,25
VIII	Opérations pour compte de tiers		**VIII'**	Dettes à un an au plus	2.485.692,33
IX	Comptes financiers	3.884.923,99	**IX'**	Opérations pour compte	144.336,91

X	Comptes de régularisation	13.442,56	X	de tiers Comptes de régularisation	11.282,37
	TOTAL DE L'ACTIF	**69.735.744,39**		**TOTAL DU PASSIF**	**69.735.744,39**

Compte de résultats

Boni courant	1.194.418,67
Boni d'exploitation	1.430.320,18
Boni exceptionnel	657.176,40
BONI DE L'EXERCICE	**2.087.496,58**

PERSONNEL COMMUNAL

Introduction

Tout comme en 2006, l'année 2007 a été marquée par une importante mouvance du personnel suite à diverses absences mais aussi consécutivement à la réorganisation interne de certains services

(élections communales obligent…), réorganisation ayant comme objectif premier une meilleure efficacité et une qualité de service toujours plus performante afin de répondre au mieux à l'attente de la population.

Interpellée par la sécurité au travail, l'Administration communale, en synergie avec les organisations syndicales représentatives et son Conseiller en Prévention, a poursuivi et encouragé les initiatives visant au bien-être et à une plus grande sécurité au travail et ce, dans tous les secteurs d'activité.

Dans une société en constante mutation, il va de soi que les métiers de la fonction publique ne peuvent rester sur le bord du chemin. Au contraire, il est important que leur dynamisme et leurs compétences servent de soutien à l'initiative citoyenne ainsi qu'à l'essor économique. Des services publics plus en phase avec les citoyens en matière d'environnement, d'urbanisme, de travaux, de sécurité, d'enseignement, de développement économique…sont les gages d'un meilleur avenir pour tous !
C'est dans ce sens qu'une initiative probablement unique en Région wallonne a vu le jour dans notre commune : la création d'une allocation de fonction et de mérite exceptionnel en faveur d'agents communaux remplissant certaines conditions. Bien que nous n'ayons pas encore obtenu le feu vert des Autorités tutélaires, il n'en demeure pas moins que cette initiative restera d'actualité tout au long des prochains mois et que ces allocations constituent inéluctablement un facteur essentiel d'épanouissement professionnel des agents communaux tout en respectant les principes de la Révision Générale des Barèmes.

Soucieuse d'offrir en tant qu'organisme public un service de qualité, notre administration communale favorise la participation de son personnel à un éventail très large de formations, celles-ci constituant en effet, une dimension essentielle de la motivation et de l'implication de tous les agents communaux dans le cadre de la qualité et de l'efficacité du travail accompli.

De nombreuses formations ont donc été suivies par le personnel communal. Notons parmi celles-ci ;

- Formation Energie ;
- Techniques financières pour les administrations publiques ;
- Dernières nouveautés en matière de marchés publics ;
- Prévention et Lutte contre les Inondations et leurs effets sur les Sinistrés ;
- Plan d'Urgence et d'Intervention Communal ;
- Réunions GTI ;
- Réunions des services du personnel du Brabant wallon ;
- Législation sociale du personnel et des mandataires d'Administrations locales ;
- Formations de remise à niveau pour les Conseillers en aménagement du Territoire ;
- Rencontre entre communes en PCDN : Promouvoir et encourager les actions individuelles en matière de biodiversité ;

- Règles d'exécution et nouvelle réglementation dans le cadre des Marchés Publics ;
- Mobilité : Comptage et mesurage de trafic ;
- Rôle de l'Officier de l'Etat civil, sa fonction, ses responsabilités ;
- Mise en œuvre des plans d'assainissement par sous-bassin hydrographique ;
- Mise à jour du calcul du pécule de vacances ;
- Plan de développement de la lecture ;
- Sciences administratives 2ième et 3ième module ;
- Comité de rivière Dyle et affluents ;
- Midi de l'Urbanisme : le projet de décret relatif aux CCAT ;
- Ecoles futées en énergie 2007 ;
- Journées wallonnes de l'eau 2007 ;
- Organisation des élections fédérales 2007 ;
- Perfectionnement en droit des Etrangers ;
- Module E-banking : l'utilisation de Publilink et de ses outils pour la gestion des finances locales ;
- Tableau de bord des bibliothèques communales ;
- Travaux : programmes Interreg IV B et IV C ;
- Sécurisation des maisons communales ;
- Prévention et sécurité au Travail ;
- ONE : diverses formations destinées aux professionnels de l'enfance ;
- Travaux : Comment maximiser l'utilisation de la procédure négociée à votre profit ;
- Midi de l'urbanisme ;
- Permis de conduire C / CE ;
- Entretien des espaces verts ;
- Réforme du décret déchets et Arrêté coût-vérité, quels impacts pour les communes ? ;
- Nouvelles réformes de la législation sur le droit des étrangers ;
- Journées de rencontre entre communes en PCDN ;
- Logiciel Haleczander, outil de gestion pour les plaines de jeux ;
- Salon des géomètres-experts ;
- Conseil Régional de la Formation : nouveautés 2007/2008.

Pas moins de 18 services sont concernés par ces formations.

Comme les années antérieures, nous reprenons ci-après les principaux mouvements du personnel communal (106 membres du personnel composent l'effectif à ce jour et, tenant compte des mandataires, anciens mandataires, surveillantes de garderie, etc… , pas moins de 175 feuilles de rémunérations sont éditées mensuellement…)

Départs:

- MARIEN Christophe, ouvrier communal, décédé accidentellement en date du 30 décembre 2006 ;
- PASTURE Irène, employée d'administration mi-temps à la bibliothèque, admise à la pension en date du 01 mars 2007 ;
- CORDIER Delphine, puéricultrice plein temps à durée déterminée, affectée aux Marmousets, fin de contrat de remplacement à dater du 19 mars 2007 ;
- THEMANS Suzanne, technicienne de surface plein temps, admise à la pension en date du 01 avril 2007 ;
- DENIS Jean, employé d'administration quart temps, Directeur de la bibliothèque, admis à la pension en date du 01 juin 2007 ;
- PIZZAMIGLIO Natalina, infirmière mi-temps aux Marmousets, licenciée en date du 30 avril 2007 ;
- DELCOMINETTE Laurence, technicienne de surface plein temps, départ volontaire en date du 20 mai 2007 ;
- DETINNE Séverine, puéricultrice mi-temps à durée déterminée, affectée aux Marmousets, fin de contrat de remplacement à dater du 01 juin 2007 ;
- CASTIAUX Fabienne, technicienne de surface plein temps, licenciée en date du 08 juin 2007 ;
- DEPREZ Isabelle, employée d'administration plein temps service travaux, départ

le 12 juin 2007 (décision de ne pas poursuivre la collaboration après la période d'essai) ;

- VAN DER HEYDEN Cédric, ouvrier communal plein temps, départ le 14 juin 2007 (décision de ne pas poursuivre la collaboration après la période d'essai) ;
- CHARLIER André, Professeur de musique retraité, départ volontaire en date du 30 juin 2007 ;
- LAMY Renée, Professeur de musique retraité, départ volontaire en date du 30 juin 2007 ;
- LA FORNARA Anna, technicienne de surface quart temps, licenciée en date du 29 juillet 2007 ;
- OLLIVERO Lissa, employée d'administration plein temps au service urbanisme, fin de contrat à durée déterminée le 31 juillet 2007 ;
- AKADIE Nadia, technicienne de surface plein temps, départ volontaire en date du 06 juillet 2007 ;
- GALMART Astrid, employée d'administration plein temps au service urbanisme, départ volontaire en date du 14 septembre 2007 ;
- CLOSSET Laurence, puéricultrice à temps partiel affectée aux Marmousets, départ volontaire en date du 24 septembre 2007 ;
- VANDENBROECK Alix, ouvrier communal plein temps, départ volontaire en date du 05 novembre 2007.

Engagements:

- GENEAU Noémie, employée d'administration plein temps à durée indéterminée, affectée au secrétariat communal, à dater du 16 décembre 2006 ;
- DEPREZ Isabelle, employée d'administration plein temps à durée indéterminée, affectée au service travaux, à dater du 21 décembre 2006 ;
- CORDIER Delphine, puéricultrice plein temps à durée déterminée, affectée aux Marmousets, en remplacement de personnes en congé de maladie, à dater du 08 janvier 2007 ;
- DELCOMINETTE Laurence, technicienne de surface plein temps, à durée indéterminée en remplacement de Madame Thémans, à dater du 10 avril 2007 ;
- DUTRY Delphine, employée d'administration trois quart temps à durée indéterminée à la bibliothèque, en remplacement de Madame Pasture et Monsieur Denis à dater du 01 mai 2007 ;
- LA FORNARA Anna, technicienne de surface quart temps, à durée indéterminée en remplacement de Madame Coenen (réduction de son temps de travail) à dater du 16 avril 2007 ;
- BERNARD Céline, infirmière mi-temps à durée indéterminée, affectée aux Marmousets, en remplacement de Madame Pizzamiglio, à dater du 02 mai 2007 ;
- DETINNE Séverine, puéricultrice mi-temps à durée déterminée, affectée aux Marmousets, en remplacement partiel d'une personne en congé de maladie, à dater du 30 avril 2007 ;
- AKADIE Nadia, technicienne de surface plein temps, à durée indéterminée en remplacement de Madame Delcominette, à dater du 21 mai 2007 ;
- DANDOIS Sophie, puéricultrice temps partiel à durée déterminée, affectée aux Marmousets, en remplacement partiel de deux personnes en congé de maladie, et d'une personne réaffectée, à dater du 16 mai 2007 ;
- VAN DER HEYDEN Cédric, ouvrier communal plein temps à durée indéterminée, en remplacement de Monsieur Marien, à dater du 01 juin 2007 ;
- CLOOTH Jacqueline, technicienne de surface plein temps, à durée indéterminée en remplacement de Madame Castiaux, à dater du 11 juin 2007 ;
- HAULOTTE Sébastien, ouvrier communal plein temps à durée indéterminée, en remplacement de Monsieur Van Der Heyden, à dater du 25 juin 2007 ;
- CLERCQ Alain, employé d'administration plein temps à durée déterminée, affecté au service finances, en remplacement d'une personne en congé de maladie, à dater du 02 juillet 2007 ;
- NUELANDT Myriam, technicienne de surface plein temps, à durée indéterminée

en remplacement de Madame Akadie, à dater du 01 septembre 2007 ;

- NSUELE VANGU Laurence, technicienne de surface plein temps, à durée indéterminée en remplacement de Madame La Fornara et en complément dans le service, à dater du 01 septembre 2007 ;
- CLERCQ Alain, employé d'administration plein temps à durée déterminée, affecté au service finances, en remplacement d'une personne en congé de maternité, à dater du 20 août 2007 ;
- BOUKRICHA Leïla, employée d'administration plein temps à durée indéterminée affectée au service urbanisme, en remplacement de Mademoiselle Ollivero et afin de pallier à certaines absences dans le service, à dater du 20 août 2007 ;
- STENDEBACH Jeannine, Surveillante de garderie à temps partiel, à durée déterminée pour une année scolaire, à dater du 01 septembre 2007 jusqu'au 30 juin 2008 ;
- RODRIGUE Pascale, Assistante sociale quart temps aux Marmousets, désignée en qualité de Directrice à dater du 01 septembre 2007 avec un quart temps complémentaire ;
- WALLENS Luc, employé d'administration plein temps à durée indéterminée, affecté au service travaux, en remplacement de Madame Deprez, à dater du 17 septembre 2007 ;
- CLOSSET Laurence, puéricultrice à temps partiel à durée indéterminée, affectée aux Marmousets, à dater du 17 septembre 2007 ;
- JULIEN Errel, professeur de musique (solfège) engagée à temps partiel à dater du 01 septembre 2007 ;
- HENNAUX Olivier, professeur de musique (piano) engagé à temps partiel à dater du 01 septembre 2007 ;
- LANTIN Pauline, professeur de musique (instruments à vent) engagée à temps partiel à dater du 01 septembre 2007 ;
- LEVENTE Vig, professeur de musique (guitare) engagé à temps partiel à dater du 01 septembre 2007 ;
- DULIERE Sylvie, employée d'administration plein temps à durée indéterminée affectée au service urbanisme, en remplacement de Mademoiselle Galmart, à dater du 26 septembre 2007 ;
- PAUL Catherine, puéricultrice à temps partiel à durée indéterminée, affectée aux Marmousets, en remplacement de Madame Closset et dans le respect des normes d'encadrement ONE, à dater du 01 octobre 2007 ;

- <u>Bénévolat :</u> PASTURE Irène, Bibliothèque communale ;
  PINGEN Anne, Directrice de l'Ecole de Musique ;
  BONTE Michaël, Psychomotricien, Ecole de Couture St Germain ;
  DECKERS Valérie, Bibliothèque école de Plancenoit ;
  GIBBON Caroline, Bibliothèque école de Plancenoit ;
  MORANDUZZO Martine, Bibliothèque école de Plancenoit.

<u>Divers:</u>

- Allocation de fin d'année 2006 ;
- Réduction du temps de travail à 4/5ième temps a été accordée à Madame Jamart Murielle, employée d'administration au service Réception / Archivage / Courrier, à dater du 1er janvier 2007 ;
- Maintien d'un Conseiller en aménagement du territoire et environnement (Madame De Keersmaecker) pour l'année 2007 ;
- Autorisation d'accueil de stagiaires puéricultrices au sein du prégardiennat Les Marmousets ;
- Octroi de congés sans solde en faveur de plusieurs membres du personnel ;
- Evaluation d'agents communaux dans le cadre d'une future éventuelle nomination au cadre statutaire ;
- Prise pour information des démarches entreprises par notre commune auprès de la Province du Brabant wallon en ce qui concerne une intervention financière provinciale dans le cadre du fonctionnement de l'asbl RED (Peines alternatives) ;

- Fixation du nombre de jours de congés annuels – Année 2007 ;
- Prorogation de notre affiliation au Cesi (Médecine du travail - Service Externe de Prévention et Protection au travail / Harcèlement moral) pour l'année 2007 ;
- Nomination de 4 ouvriers communaux au cadre statutaire (niveau E) ;
- Décisions relatives à l'élaboration et aux modalités d'octroi d'allocations de fonction/mérite exceptionnel en faveur de certains agents communaux ;
- Souscription d'une assurance RC couvrant le véhicule personnel de certains membres du personnel ;
- Démarches et diverses modalités suite au décès accidentel d'un ouvrier communal ;
- Renouvellement complet du Comité de concertation syndicale suite aux élections communales ;
- Décisions relatives à des réductions de temps de travail ;
- Accidents de travail, guérisons à 100%, guérisons partielles, incapacité permanente ;
- Litiges entre l'administration communale et certains agents communaux ;
- Organisation d'un examen de recrutement au cadre statutaire d'un gradué bibliothécaire-documentaliste ;
- Fixation du montant des jetons de présence pour le Conseil et les Commissions communales ;
- Confirmation de la désignation de Monsieur Ronval en sa qualité de Conseiller en Prévention chargé de la Direction du Service Interne pour la Prévention et la Protection au travail ;
- Désignation de Madame Vandendries en qualité d'Adjointe au Conseiller en Prévention dès obtention de l'attestation de réussite aux cours de formation de base ;
- Modifications d'horaires de travail à la bibliothèque et au service de nettoyage ;
- Réduction du temps de travail à 34/38ième a été accordée à Madame Missair Danielle, technicienne de surface affectée aux Marmousets, à dater du 1er avril 2007 pour un terme de 5 mois ;
- Fixation du mode de calcul des pécules de sortie pour les agents selon leurs statuts respectifs ;
- Octroi du pécule de vacances 2007 ;
- Comité de concertation commune / CPAS ;
- Reconduction du plan communal pour l'emploi pour une durée de 1 an à dater du 01.01.2007 ;
- Désignation d'un Receveur communal en remplacement de Madame Willocx en repos de maternité ;
- Renouvellement en date du 29 mai 2007 de notre inscription à l'A.L.E. de Lasne pour une durée de 1 an à dater du 1ier juin 2007 (pour le service voirie) ;
- Décision relative au régime des vacances Contractuels / APE ;
- Octroi du bénéfice d'une interruption de carrière de 1 an à dater du 01 septembre 2007 à Monsieur Yves De Clercq, géomètre, affecté aux services travaux et urbanisme ;
- Désignation de Madame Julie Dethier en qualité de bibliothécaire-documentaliste suite à la réussite des examens organisé au sein de notre commune, et ce à dater du 01 septembre 2007 ;
- Désignation de Madame Pascale Rodrigue en qualité de Directrice des Marmousets en remplacement de Madame Saint-Jean, démissionnaire et ce à dater du 01 septembre 2007 ;
- Adaptation du montant de l'indemnité kilométrique suivant la circulaire n° 571 du 28 juin 2007 parue au Moniteur Belge du 03 juillet 2007 ;
- Octroi d'une allocation pour diplôme le 1ier juillet 2007 à Madame Nathalie Van Meerbeek, employée d'administration au service urbanisme ;
- Prise d'acte le 06 août 2007 du désistement de Madame Julie Dethier à la fonction de bibliothécaire-documentaliste ;
- Réaffectation de Madame Saint Jean (avec son consentement) en qualité de puéricultrice dans les écoles communales ;
- Réduction des cotisations personnelles de sécurité sociale pour certains agents

communaux (Bonus crédit emploi) avec effet rétroactif au 01 janvier 2006 ;

- Organisation d'un nouvel examen de recrutement au cadre statutaire d'un gradué bibliothécaire-documentaliste ;
- Consultation de sociétés spécialisées en vue de procéder à un inventaire amiante complet dans les bâtiments scolaires ;
- Vaccination contre la grippe pour le personnel âgé de plus de 50 ans et à risques ;
- Renouvellement en date du 01 octobre 2007 de notre inscription à l'A.L.E. de Lasne pour une durée de 1 an à dater du 30 septembre 2007 (pour les écoles) ;
- Demandes de mises à la retraite d'agents communaux ;
- Adaptation du nouveau montant horaire à accorder au personnel effectuant les surveillances de garderie ;
- Octroi d'une allocation de suppléance à Madame Nathalie Van Meerbeek, employée d'administration au service urbanisme.

PERSONNEL ENSEIGNANT

Situation au 1er octobre 2007.

I - Population scolaire

	2006	2007
Ecole communale de Maransart	255	255
Ecole communale P. Van Hoegaerden d'Ohain	342	347
Ecole communale de Plancenoit	190	204

806 élèves inscrits en **2007** contre **787**élèves en **2006** soit un gain de **19** élèves.

II - Directeurs

Ecole communale de Maransart	Ann FLEMAL	Définitive	Temps plein
Ecole communale P. Van Hoegaerden d'Ohain	Mariette FLION	Définitive	Temps plein
Ecole communale de Plancenoit	Jean VAN BERGEN	Définitif	Temps plein

III - Enseignement primaire

Notre PO compte 24 emplois à temps plein
1 mi-temps vacant (création janvier 2006)
1 mi-temps de création d'emploi (octobre 2007)
6 périodes d'encadrement en 1ère et 2ème primaires par école
7 périodes de reliquat

Parmi les 24 emplois à temps plein, 23 enseignant(es) sont nommé(es) à titre définitif.
Il y a donc vacance d'un emploi à temps plein et de deux mi-temps de création d'emploi.

Départs

1. Chantal VAN PETEGHEM, Institutrice primaire nommée à titre définitif à temps plein démissionnaire.

2. Nelly MARECHAL, institutrice primaire nommée à titre définitif à temps plein, en congé pour convenance personnelle à temps plein, à dater du 1er janvier 2008 en pré pension.

3. Carine GRANDJEAN, institutrice primaire nommée à titre définitif à temps plein, désignée en qualité de directrice faisant fonction en remplacement de Jean VAN BERGEN en congé de maladie.

4. Nathalie GLIBERT, institutrice primaire nommée à titre définitif à temps plein, en détachement pour l'année scolaire 2007-2008.

5. Florence BOELS, institutrice primaire nommée à titre définitif à temps plein, en congé de prestations réduites pour l'année scolaire 2007-2008.

6. Christine CALLEEUW, institutrice primaire nommée à titre définitif à temps plein, en interruption de carrière à mi-temps pour l'année scolaire 2007-2008.

7. Sabrina VAN BERGEN, institutrice primaire nommée à titre définitif à temps plein, en interruption de carrière à temps plein pour l'année scolaire 2007/2008.

8. Cécile BERGER, institutrice primaire nommée à titre définitif à temps plein en interruption de carrière à mi-temps pour l'année scolaire 2007/2008.

Nomination

1. Caroline SCHUL, institutrice primaire nommée à titre définitif à temps plein avec effets au 1er avril 2007.

Désignations

Par ordre de priorité des enseignantes candidates à une prochaine nomination.

1. Stéphanie HOSTEN, 1ère prioritaire à la nomination est désignée :
   - à raison d'un mi-temps dans un emploi vacant (création d'un emploi en janvier 2006)
   - à raison d'un mi-temps dans un emploi vacant (remplacement de Chantal VAN PETEGHEM démissionnaire).

2. Marie SCHOCKAERT, 2ème prioritaire à la nomination est désignée :
   - à raison d'un mi-temps dans un emploi vacant (remplacement de Chantal VAN PETEGHEM démissionnaire).
   - à raison d'un mi-temps dans un emploi vacant (création d'un emploi en octobre 2007).

3. Claire PROMMENSCHENKEL, 3ème prioritaire à la nomination est désignée :
   - à raison d'un temps plein non vacant (remplacement de Nelly MARECHAL). A noter que cet emploi deviendra définitivement vacant au 1er janvier 2008.

4. Valérie GILLARD, Non prioritaire est désignée :
   - à raison d'un mi-temps non vacant (remplacement de Florence BOELS).
   - à raison de 6 périodes non vacantes (remplacement de Cécile BERGER).
   - à raison de 6 périodes d'encadrement en 1ère et 2ème primaires à Maransart.

5. Maïté LIETART, Non prioritaire est désignée :
   - à raison d'un temps plein non vacant (remplacement de Sabrina VAN BERGEN).

6. Julie STOCKHEM, Non prioritaire est désignée :
   - à raison d'un temps plein non vacant (remplacement de Nathalie GLIBERT).

7. Sandrine ERNALSTEEN, Non prioritaire est désignée :

- à raison d'un temps plein non vacant (remplacement de Carine GRANDJEAN).

8. Amandine NAGELMAEKERS, Non prioritaire est désignée :
   - à raison d'un mi-temps non vacant (remplacement de Christine CALLEEUW).
   - à raison de 6 périodes non vacantes (remplacement de Cécile BERGER).
   - à raison de 6 périodes d'encadrement en 1ère et 2ème primaires à Ohain.

9. Anne VANDENHEEDE, Non prioritaire est désignée :
   - à raison de 6 périodes d'encadrement en 1ère et 2ème primaires à Plancenoit.

Conclusions

	2006	2007
Congé(s) temps plein	2	4
Démission	/	1
Congé de maternité	2	/
Congé(s) mi-temps	4	3
Création d'emploi(s)	1	1
Etat(s) nominatif(s)	1 ½	1

IV - Enseignement maternel

Notre PO compte 15 emplois à temps plein
1 emploi à mi-temps

Parmi les 15 ½ emplois, 15 enseignant(es) sont nommé(es) à titre définitif.
Il y a donc vacance d'un emploi à mi-temps de création d'emploi (octobre 2007)

Départs

1. Véronique BEECKMAN, institutrice maternelle nommée à titre définitif à temps plein en interruption de carrière mi-temps pour l'année scolaire 2007-2008.

2. Elisabeth CRICKX, institutrice maternelle nommée à titre définitif à mi-temps pré pensionnée.

3. Pascale MASSART, institutrice maternelle nommée à titre définitif à temps plein en détachement dans un autre pouvoir organisateur pour ce temps plein pour l'année scolaire 2007-2008.

4. Natasha SCHOBBENS, institutrice maternelle nommée à titre définitif à temps plein en interruption de carrière temps plein pour l'année scolaire 2007-2008.

Désignations

Par ordre de priorité des enseignantes candidates à une prochaine nomination.

1. Anne BISTIAUX, 1ère prioritaire est désignée :
   - à raison d'un mi-temps dans un emploi vacant (création d'emploi octobre 2007)
   - à raison d'un mi-temps dans un emploi non vacant (remplacement de Pascale MASSART)

2. Nathalie PETRENS, 2ème prioritaire est désignée :
   - à raison d'un temps plein non vacant (remplacement de Natasha SCHOBBENS).

3. Frédérique MATHIEUX, Non prioritaire est désignée :

- à raison d'un mi-temps non vacant (remplacement de Pascale MASSART)

4. Cindy DELFOSSE, Non prioritaire
   - Nommée à titre définitif à mi-temps dans un autre PO ; mise en disponibilité par défaut d'emploi dans ce même PO
   - RÉAFFECTÉE dans notre PO à raison d'un mi-temps non vacant (remplacement Véronique BEECKMAN)

Conclusions

	2006	2007
Perte d'emploi(s)	Néant	Néant
Congé(s) temps plein	2	2
Congé(s) mi-temps	2	1
Création d'emploi à mi-temps	1	1

V - Maîtres spéciaux de religion catholique

Départs

1. Violaine SAUSSEZ, maître spécial de religion catholique nommée à titre définitif à mi-temps, en détachement.
2. Thomas le FEVERE de TEN HOVE, maître spécial de religion catholique nommé à titre définitif à raison de 2 périodes, en interruption de carrière.

Désignations

1. Véronique DACOSSE,
   - à raison de 6 périodes non vacantes (remplacement de Violaire SAUSSEZ)
   - à raison de 2 périodes non vacantes (remplacement de Thomas LE FEVERE)
   - à raison de 2 périodes vacantes (création octobre 2007)

2. Donatienne MEERT, à raison de 6 périodes non vacantes en remplacement de Violaine SAUSSEZ, en détachement.

Conclusions

	2006	2007
Congé(s) temps plein (= périodes de nomination)	1	2
Nomination	1	0

VI - Morale laïque

1. Mireille PIRON, est nommée à titre définitif à raison de 24 périodes aux écoles communales de Lasne avec effets au 1.03.2004.
   Mireille PIRON, bénéficie cette année scolaire 2007/2008 d'une interruption de carrière ¼ temps, soit 6 périodes.

2. Geoffrey FREBUTTE, Non prioritaire est désigné :

- à raison de 6 périodes non vacantes (remplacement Mireille PIRON)
- à raison de 2 périodes vacantes ouvertes depuis le 1.10.2002.
- à raison de 2 périodes vacantes ouvertes depuis le 1.10.2007

VII - Néerlandais

1. Manuela DE BARROS, maîtresse spéciale de néerlandais nommée à titre définitif à raison de 18 périodes est en détachement depuis le 1.09.2004 et remplacée par Anne VANDENHEEDE à raison de 18 périodes subventionnées par la Communauté française.

	2006	2007
Période(s(perdue(s)	2	0
Périodes créées	0	2
Période(s) subventionnée(s)	16	18
Période(s) à charge communale	2	0

VIII - Religion protestante

1. Marie-Christine VERNAIL, maîtresse spéciale de religion protestante,

   - Nommée à titre définitif à raison de 10 périodes,
   - Perte de 4 périodes au 1.10.2007, inchangé par rapport au 1.10.2006.

IX - Education physique

1. Christiane VAN ROEY, Maître spécial d'éducation physique nommée à titre définitif à temps plein, en congé parental à mi-temps.

2. Geoffrey VALENNE, nommé à titre définitif à raison de 22 périodes avec effets au 1.04.2006

3. Geoffrey VALENNE, 1er prioritaire est désigné :
   - à titre temporaire dans un emploi vacant de 2 périodes (création octobre 2007)

4. Frédéric LIMON, Non prioritaire est désigné :
   - à titre temporaire dans un emploi non vacant de 12 périodes en (remplacement de Christiane VAN ROEY)

X - Agents APE (Aide à la Promotion de l'Emploi)

Noms et prénoms	Statuts	Horaires	Observations
1. HAVENNE Anne-Catherine	Puéricultrice	4/5eme temps	Ecole P. Van Hoegaerden d'Ohain

La Ministre Marie ARENA nous a octroyé 1 ACS puéricultrices pour l'école communale d'Ohain ;
Perte d'une puéricultrice APE cette année scolaire à Maransart

XI - Agent du programme de transition professionnelle

Nom et prénom	Statut	Horaire	Observation
1. GALAND Françoise	Aide administrative	4/5eme temps	Ecoles communales de Lasne

La Ministre Marie ARENA nous a octroyé un agent PTP depuis 2002, permettant aux Directeurs des écoles communales d'obtenir une aide administrative.

LES « MARMOUSETS »

Fréquentations

	2006			2007		
Mois	**Nombre d'enfants**	**Journée**	**Demi-journée**	**Nombre d'enfants**	**Journée**	**Demi-journée**
Janvier	30	21	15	28	17	15
Février	29	20	15	27	16	14
Mars	28	20	16	27	19	13
Avril	25	18	16	30	16	12
Mai	26	18	16	26	19	14
Juin	26	18	16	25	18	14
Juillet	4	4	3	19	12	10
Août	5	4	3	14	9	9
Septembre	22	18	14	25	16	13
Octobre	23	18	15	25	16	13
Novembre	25	20	17			
Décembre	24	19	17			
TOTAL	**267**	**198**	**164**	**246**	**158**	**114**

Activités principales

Les activités sont basées sur les différents thèmes d'une année, comme par exemple,

- **Fête des Rois** : Fabrication et décoration de couronnes, préparation de gâteaux,
- **Fête des mères et des pères** : Cadeaux préparés par les enfants,
- **Participation aux fêtes de l'école communale P. Van Hoegaerden d'Ohain** : Petit spectacle à la Fancy-Fair,
- **Saint-Nicolas,** Visite de Saint-Nicolas,
- **Fête des grands-parents,** Les grands-parents ont été invités pour déjeuner avec leurs petits-enfants de 10 à 12.00 heures,
- **Carnaval,** Déguisement des enfants et du personnel,
- **Pâques,**
- **Anniversaires.**

PLAINES DE JEUX

	2006	2007
Enfants de 2,5 à 6 ans	1228	1476
Enfants de 6 à 12 ans	797	1049
Total	2025	2525

PATRIMOINE

Propriétés communales : aliénations, acquisitions, locations, rétrocessions :

ALIENATIONS

Propriété communale à front de la Rue de Colinet, cadastrée ou l'ayant 2ème div., section B, n°148y pie

Parcelle communale cadastrée 4ème division, section E n°5K2 – Aliénation d'une partie de terrain d'une superficie d'après mesurage de 20,40 m2, sise Chemin de Plancenoit

Parcelle communale cadastrée 4ème div. section C n°220 E pie, – Aliénation d'une partie de terrain d'une superficie d'après mesurage de 5 ares 68ca sise route de la Marache

Dossier en cours :

Partie (4ca) de parcelle cadastrée 4ème division, section A, n°327/2 sise rue du Printemps – Vente à Sédilec pour cause d'utilité publique

Proposition d'achat par un particulier d'un terrain communal, étant une parcelle agricole, cadastré 4ème div. (Ohain) – section A, n°826

Terrain communal cadastré 5ème div. Sect. C, n°185y - rue du Mouton

ACQUISITIONS

Régularisation des emprises du réseau d'égouttage dit du « Pré Del Patte » - Passation des actes par devant la Bourgmestre.

Dossiers en cours :

Acquisition d'une maison + jardin cadastrés 4ème division section A, n°607s d'une contenance d'après cadastre de 8a10ca sis route de Genval, n°20
Acquisition de la colonne Victor Hugo pour l'euro symbolique
Acquisition pour cause d'utilité publique – parking du MET - route de l'Etat
Acquisition terrain appartenant au CPAS de La Hulpe– route de Genval – en attente de Jugement d'Appel
Acquisition - Dépôt TEC centre de Lasne
Prise de possession de la voirie Bois impérial par prescription acquisitive

RETROCESSIONS

Dossier en cours auprès du 1er Comité d'acquisitions :

Rétrocession d'emprises via le Comité d'acquisition des parcelles cadastrées 4ème Division, section A n°806X, 808H, 808L, 809G et n°792 E, 792F, 801B, 830B – rue du Printemps

LOGEMENTS

Dossier en cours : cession de la gestion de deux logements communaux à Couture-St-Germain au CPAS

Ancrage communal - Programme d'actions bisannuel en matière de logement 2007- 2008

Déclaration de politique générale en matière de logement – Objectifs et principes d'actions envisagées pour la mandature :
Programme d'actions biannuel en matière de Logement 2007-2008 – Immeuble sis rue de la Gendarmerie – Expropriation – Revu – Décision
Programme d'actions biannuel en matière de Logement 2007-2008 – Approbation + fiches de demande d'aide financière pour les opérations localisées

Modifications apportées aux baux afin de se conformer aux nouvelles dispositions de la législation sur les baux à loyer pour résidence principale

LOCATIONS et autres

Autorisation d'occupation à titre précaire, révocable et gratuit du « verger didactique de Couture » à Couture-St-Germain – Décision et approbation de la convention.

Dossiers en cours :

Cession du bail à ferme grevant nos parcelles 4e div. (Ohain), section E n°254D pie et n°257C

Propriété communale - Mise en location pour l'installation, l'entretien et l'exploitation d'une station d'émission et de réception pour télécommunication « BASE » sur le terrain de football cadastré 4ème div. Section A, n°621a2, sis route de Genval - Déci sion de procéder à la location - Approbation des conditions

Mise à disposition à titre précaire parties du terrain communal cadastré 5ème div. Sect. C, n°185y - rue du Mouton à Monsieur et Madame HERMANT-PONCELET et Monsieur et Madame CORDIEZ-VERAART - Clôturé

Procédures d'alignement :

Alignement du sentier de l'Hayette
Alignement partiel – chemin de Bas-Ransbeck

Dossiers en cours :

Alignement partiel rue du Coq – Placette
Alignement Drève de la Marmotte

Procédures en modification de la voirie vicinale :

Déplacement des sentiers n°24 et n°78 – prise d'act e arrêté gouvernement wallon - refus

Dossiers en cours :

Modification de voirie – Bas-Ransbeck – CPAS – cession d'emprises et plan d'alignement – incorporation des emprises

Demande déplacement du sentier n°54 à Ohain

Modification de voirie – Sentier de l'Hayette
Modification de voirie - Rue du Coq

Demande de déplacement du sentier repris à l'Atlas des chemins vicinaux de l'ancienne commune d'Ohain sous le n°54 – Demande de Messieurs Paquet et Vanden Broeck - Refus

Demande de déplacement partiel des sentiers n°62 et n°79 à l'Atlas des chemins de l'ancienne commune d'Ohain sur les parcelles cadastrées 4ème div. Section C, n°445 et n°444b – Demande de IMBRA

Emprises de voirie :

Dossiers en cours :

Chemin des Hochequeues (lotissement COENEN) – Chemin des Hayes (DRAGUET) – Rue de Payot (PELS – HUYTENDAELS) - Chemin de Bas-Ransbeck (CPAS) - Sentier de l'Hayette (DEMANET)

Reprises de voiries de lotissements :

Clos Vanhachter au CPAS

Rue du Coq - Placette

Rue Privée – Drève de la Marmotte – Lotissement Boucquéau – Lotissement du Bois du Greffier Avenue Wagram – Sidis – Bassin d'Orage

Procédure de classement Monuments et Sites : néant

Enregistrement des routes : approbation de plans et PV de bornage et de délimitation avec le domaine public :

Plan et procès-verbal de bornage de la parcelle cadastrée 1ème div. Section B, n°196 f, à front du chemin n°37 dit « rue Péchère » à l'Atlas des chemi ns de l'ancienne commune Lasne-Chapelle-St-Lambert - Délimitation contradictoire avec le domaine public – Demande conjointe de Mr BINDELS et Mr CHABERT - Approbation

Plan et procès-verbal de mesurage et de bornage des parcelles cadastrées 1ème div. Section C, n°28a, 28h, 28k et 28l, à front du chemin n°42 dit « chemin des Hochequeues » à l'Atlas des chemins de l'ancienne commune de Lasne-Chapelle-St-Lambert – Délimitation contradictoire avec le domaine public – Demande de Mr BREDA – Approbation

Plan et procès-verbal de mesurage et de bornage des parcelles cadastrées 1ème div. Section C, n°170b et 171/7 entre le chemin des Hochequeues (ch emin n°42 à l'Atlas des chemins de l'ancienne

commune de Lasne-Chapelle-St-Lambert et l'Avenue Héraly-Mayné– Délimitation contradictoire avec le domaine public – Demande de Mr et Mme RADOUX – Approbation

Patrimoine – Plan et procès-verbal de mesurage et de bornage des parcelles cadastrées 3ème div. (Maransart) Section C, n°114c, 115, entre le chemin n°13 dit « rue des Massennerées » et le chemin n°12 dit « rue St Roch » - Délimitation contradicto ire avec le domaine public – Demande de MAXI IMMO JOHNS sprl – Approbation

Plan et procès-verbal de mesurage et de bornage de la parcelle cadastrée 1ème div. Section C, n°42 F, à front de la Route de l'Etat - Délimitation contradictoire avec le domaine public – Demande de Monsieur THIRY – Approbation

Plan et procès-verbal de mesurage et de bornage de la parcelle cadastrée 4ème div. Section A, n°364c, à l'angle du C.G.C. n°340 dit « rue du Prin temps » et du chemin n°91 dit « du Grand Bois » à l'Atlas des chemins de l'ancienne commune d'Ohain – Délimitation contradictoire avec le domaine public – Demande de Multipoint Development Limited - Approbation

Plan et procès-verbal de mesurage, de division et de bornage de la parcelle cadastrée 4ème div. Section B n°144L3, sise à front du chemin n°13 à l' Atlas des chemins de l'ancienne commune d'Ohain, dit « de Strins» – Délimitation contradictoire avec le domaine public – Demande de Monsieur Philippe DESSY- Approbation

Plan et procès-verbal de mesurage et de bornage de la parcelle cadastrée 4ème div. Section G, n°141d, à front de la Route des Marnières (C.G.C. n °71) - Délimitation contradictoire avec le domaine public – Demande de l'Association des Copropriétaires – Approbation

Plan et procès-verbal de mesurage et de bornage de la parcelle cadastrée 2ème div. Section B n°315h, sise à front du chemin n°12 à l'Atlas des c hemins de l'ancienne commune de Couture-St-Germain, dit « Chêne au Corbeau» – Délimitation contradictoire avec le domaine public – Demande de ALVIMMO – Approbation

Tutelle :

Mise en vente d'une parcelle cadastrée 4ème div. Section G n°140L/pie par la Fabrique d'Eglise St Joseph d'Ohain – sis route des Marnières

Mise en vente d'une parcelle de terrain agricole cadastrée 4ème div. Section G n°24 sise Champ du Grand Chêne par la Fabrique d'Eglise St Etienne d'Ohain

Divers :

Cafétéria centre sportif de Lasne, indexation loyer + divers

Réalisation de matériel obsolète

Réalisation du matériel obsolète - Procédure générale de publicité et de vente à appliquer – Décision

Demandes d'estimation au Receveur de l'Enregistrement

Recherches limites du domaine public, mise à jour réseau des C.G.C. (chemins de grande communication)

Procédures judiciaires :

Conseil d'Etat - Délimitation communale entre Lasne et Ottignies LLN au niveau du « Grand Chemin » - Me Herveg

Conseil d'Etat - Affaire Région Wallonne / Philippe NORMAND / Province du Brabant wallon / Commune de Lasne / Déplacement partiel du sentier n°101 – Poursuite par Me DUBOIS

Justice d'Appel - Congé bail à ferme sur les parcelles cadastrées 4ème div. Section E n°257c et 254d – Me Goisse

Tribunal de 1ère Instance - Prise de possession par voie judiciaire de la voirie dite « rue du Bois Impérial » par usucapion - Me Herveg

Justice de Paix - Entrave au sentier n°73 à l'Atlas des sentiers vicinaux de l'ancienne commune d'Ohain au niveau du chemin de Bas-Ransbeck - Me Feltz – Jugement à intervenir

Justice de Paix - Entrave au sentier n°71 à l'Atlas des chemins de l'ancienne commune d'Ohain, au niveau du Chemin de Bas-Ransbeck vers la Chaussée de Louvain - Me Herveg – Jugement à intervenir

Justice de Paix - Trouble de jouissance – parcelle de terrain Parcelle communale cadastrée 4ème div. section C n°220 E - PASTUSZAK Krzysztof, curé de la paroisse St Etienne à Ohain - Me Thierry JANS

Colonne Victor Hugo – Me Van Gils – Dossier concernant l'acquisition de la colonne pour l'euro symbolique.

Local technique MOBISTAR, rue du Pêque, sur parcelle communale cadastrée 4ème div., section C, n°384d – réclamation d'une redevance – Me Dubois – Me Levintoff - Clôturé

MOBILITE

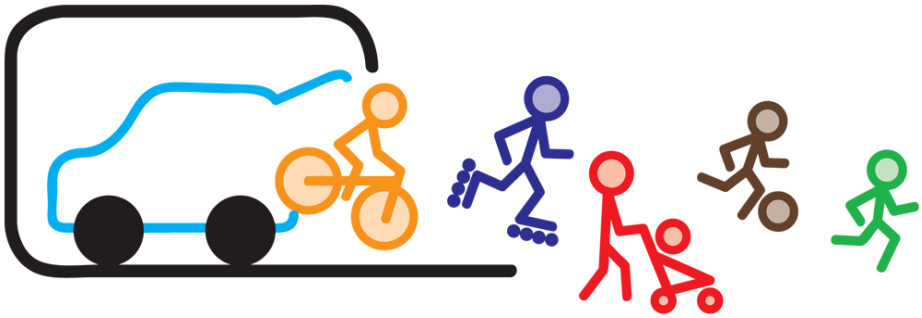

Dossier voiries régionales :

- Modification du carrefour entre la rue Crollé et la rue du Try Bara (réduction de l'entrée) ;
- Achat de panneaux d'agglomération pour le carrefour du Messager de Bruxelles ;

Dossier TEC :

Possibilité offerte pour 3 employés ou mandataires communaux de bénéficier du transport gratuit sur tout le réseau TEC

Projet RAVeL :

Le Conseil communal en séance du 06 août prend acte de l'étude sur le RAVeL WAWA réalisée par le bureau d'études AGORA. Cette étude a été demandée, financée et validée par la Direction Générale de l'Aménagement du Territoire, du Logement et du Patrimoine. Le conseil a décidé de mettre tout en œuvre pour trouver les financements nécessaire à la réalisation du RAVeL le long des voiries concernées : Vieux chemin de Wavre, route de Renipont, rue du Pont, chaussée de Rixensart. Le conseil a également décidé, lorsque l'opportunité se présente, de réaliser des pistes cyclables le long des voiries concernées par les tracés alternatifs du RAVeL.

Dossier Centre de Lasne :

Poursuite des réunions de concertation trimestrielles : association des commerçants de Lasne, Direction générale des Autoroutes et des routes du MET, Police locale, Bourgmestre, Echevin des Travaux et de la Mobilité, services travaux et mobilité.

Dossiers Conseil communal :

- Règlements complémentaires de circulation :
  - Voiries communale et régionale : Périmètre de la zone bleue au centre de Lasne ;
  - Voirie communale : Vieux chemin du Wavre, sens obligatoire de circulation ;
  - Voirie communale : rue du Vieux Monument, interdiction d'arrêt et de stationnement des deux côtés de la voirie du carrefour avec la rue de Genleau jusqu'au parking supérieur de l'école Sainte Lutgarde ;
  - Voirie communale : rue de la Lasne, emplacements de stationnement partiellement sur le trottoir devant les immeubles d'habitation n°2 et 4 ;
  - Voirie communale : rue de l'Abbaye, zone d'évitement tracée devant la Porte Saint Benoît ;
  - Voirie communale : sentier n°30 dit « des Morts », interdiction de circuler dans les deux sens excepté cyclistes et cavaliers ;
  - Voirie communale : rue de la Closière, interdiction d'arrêt et de stationnement des deux côtés de la voirie du carrefour avec la route d'Ohain jusqu'au parking communal ;
  - Voirie communale : route d'Ottignies, passage pour piétons, bandes de stationnement et casse-vitesse ;

- Voirie communale : rue à l'Eau, limitation de vitesse à 50km/h ;
- Voirie communale, rue de la Gendarmerie, limitation à 30min. du lundi au samedi sur les emplacements de stationnement tracé devant les immeubles n°1,2 et 4 ;

Dossiers signalisations et aménagements : mise en place de fiches de suivi de chaque demande depuis la réception jusqu'au refus ou la réalisation d'aménagements.

- Rue du Printemps : 1/ Essai de circulation à hauteur du goulot, deux rétrécissements de voiries avant et après. Comptage des vitesses pratiquées avant et pendant l'essai. Pas de résultat concluant. 2/ dossier en cours, Collège du 16 juillet. Comptage du nombre d'unités véhicule/jour et des vitesses pratiquées ; essai d'aménagement de deux dévoiements/étranglements sur le tronçon situé entre les habitations n°96 et 86 ;
- Chemin des Garmilles : dossier en cours, Collège du 16 juillet. Comptage du nombre d'unités véhicule/jour et des vitesses pratiquées ; aménagement d'un rétrécissement dans la ligne droite, mise à 50 km/h, traçage de bandes de stationnement sur voirie afin de protéger les trottoirs et accotements.
- Quartier de Ransbeck : essai de circulation, mise en voie sans issue de la rue du Mont Lassy et mise à 30km/h de la rue du Mont. Consultation des habitants du quartier de Ransbeck.
- Route de Renipont : étude d'un traçage de deux pistes cyclables suggérées de la ferme de la Brire au carrefour avec la route de Genval.
- Rue du Gros Tienne : comptage des vitesses pratiquées et du nombre de véhicules/jour. Pas d'effet transit marqué aux heures de pointe. Respect globalement de la limitation de vitesse.
- Mise en place de 4 radars préventifs : rue des Saules, rue de la Bâchée, route de Renipont et route de l'Etat.
- Création de nouveaux parkings Place d'Azay-le-Rideau, allée des Chênes du Tram et parking angle de la route de l'Etat et de la rue de Genleau.
- Rue des Fiefs : demande de mise en sens unique, étude et courrier de refus.
- Rue du Printemps : demande de ligne blanche, étude et courrier de refus.
- Rue du Bois Impérial : demande de mise en circulation locale, étude et courrier de refus.
- Rue d'Anogrune : demande de stationnement privé sur l'espace public, étude et courrier de refus.
- Rue du Pachy : demande de pose de bollards à l'angle de la rue, étude et courrier de refus.
- Semaine de la Mobilité 2007 : Rallye pédestre et information générale sur les aménagements mis en œuvre dans le centre de Lasne. Folder et panneaux didactiques.
- Rue Pechère : protection d'une haie centenaire par des bollards en bois le long de la voirie.
- Rue du Champ de Bataille : comptage des vitesses pratiquées et du nombre de véhicules/jour a effectuer.
- Rue aux Loups : carrefour avec l'avenue du Général Cambronne, modification du placement de la signalisation, proposition de sécurisation du passage pour piétons.
- Mise en place de la Commission communale de la Mobilité.

Dossier subsides Région :

- Plan Escargot : introduction du dossier auprès de la Région wallonne.

CENTRES SPORTIFS

- Gestion journalière des Centres sportifs et des réservations.

- Contrats : - inspection électrique des bâtiments
  - inspection du matériel de gymnastique
  - Euroblan et Rentokil
  - entretien des chauffages
  - entretien des adoucisseurs
  - entretien des véhicules (voiture et tracteur)…

- Achats du petit matériel pour les réparations journalières.

- Achat de matériel de gymnastique dans les différentes salles des Centres sportifs.

- remise en état et tonte des 5 terrains de football
  4 au C.S. Ohain et 1 au C.S. Maransart.

- Renouvellement de l'armoire électrique BT C.S. Lasne.

- « Commission des Sports » : réunions trimestrielles

- Organisation du « Tournoi Interscolaire de football »

- Participation au « Trophée Communes Sportives »

- Organisation des « Boucles de Lasne ».

Fêtes communales

	2006	2007
Demandes de prêt de matériel	120	145
Demandes de prêt de chapiteaux	30	35

BIBLIOTHEQUE

LES LECTEURS

Totaux

	Adultes		Jeunes		Total général	
	en 2006	en 2007	en 2006	en 2007	en 2006	en 2007
Pour le réseau	508	493	178	251	686	744

LES PRÊTS

Totaux

	Classes	Adultes		Jeunes		Total général	
		en 2006	en 2007	en 2006	en 2007	en 2006	en 2007
Pour le réseau	Classifiés	5.543	4.474	3.023	2.686	8.566	7.160
	Fiction	8.591	7.600	3.460	3.069	12.051	10.669
	Total	14.134	12.074	6.483	5.755	20.617	17.829

LES DOCUMENTS (pour tout le réseau)

Ouvrages classifiés

	fin 2006	Accroissement	Rayés	fin 2007
Adultes	7.755	328	24	8.059
Jeunes	3.946	101	4	4.043
Total	11.701	429	28	12.102

Ouvrages de fiction

	fin 2006	Accroissement	Rayés	fin 2007
Adultes	7.812	915	114	8.613
Jeunes	3.560	298	14	3.844
Total	11.372	1.213	128	12.457

Totaux

	fin 2006	Accroissement	Rayés	fin 2007
Adultes	15.567	1.243	138	16.672
Jeunes	7.506	399	18	7.887
Total	23.073	1.642	156	24.559

Ouvrages de références (repris dans les classifiés)

	fin 2006	Accroissement	Rayés	fin 2007
Total	107	4	0	111

Quotidiens

	fin 2006	Accroissement	Rayés	fin 2007
Total	89	40	0	129

Autres périodiques

	fin 2006	Accroissement	Rayés	fin 2007
Total	2.066	392	0	2.458

INFORMATIQUE

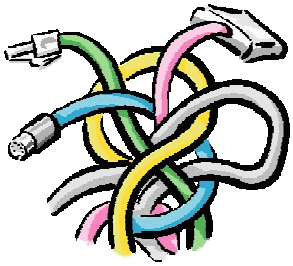

Parc informatique

- Développement et publication du nouveau site www.lasne.be
- Mise à jour permanente du site de la commune
- Mise à jour et installation de nouvelles licences du logiciel Cadapli.
- Mise à jour du logiciel Eudata, Datamovers.
- Mise à jour quotidienne des Antivirus.
- Développement de l'application web permettant d'ajouter les avis urbanistiques.
- Dépannage et information auprès des utilisateurs
- Commande, installation et configuration de trois nouvelles machines.
- Backup des données.
- Gestion et mises à jour des serveurs.

Extérieur

- Mises à jour diverses (programmes, antivirus, site Internet, serveurs,…)
- Dépannage et information auprès des utilisateurs
- Maintenances et entretiens des ordinateurs
- Commande et installation de deux nouvelles machines aux écoles de : Maransart, Ohan et Plancenoit.
- Déménagement et ré installation des ordinateurs de la direction de l'école d'Ohain
- Commande et installation d'une nouvelle machine au centre sportif de lasne.
- Câblage et installation d'Internet au centre sportif de Lasne.
- Commande et installation de nouvelles imprimantes à l'école de Plancenoit.
- Raccordement à Internet de trois machines de l'école de Maransart.
- Mise en place d'une connection par wireless à l'ALE.
- Ajout d'une ligne à l'école d'Ohain en vue d'ajouter une connection Internet supplémentaire.
- Dépannage, installation et information auprès des écoles, bibliothèques et CPAS de la commune
- Collaboration et aide assurée au CPAS.

ASBL RED

Accompagnement des mesures judiciaires alternatives en matière de roulage.

Plusieurs accompagnements sont proposés :

- Aide auprès de personnes accidentées de la route en centre hospitalier;
- Cours de conduite défensive sur circuit sécurisé;
- Aide à la Croix Rouge d'Ottignies ;
- Formations Beps.

Nombre de mesures	2006	2007
Total	**212**	**145**

Nombre d'heures prestées	2006	2007
Total	**3092**	**802**

Ces résultats obtenus s'expliquent pour plusieurs raisons :
Le nombre d'heures à prester n'a pas été atteint suite à la mise en application des ordres de services du 19 juillet 2006 relatifs à la Loi sur le bien-être au travail menant nos lieux de prestation à suspendre toute prestation tant qu'aucune solution ne se dégage.

En conséquence, nous avons déjà 11 dossiers de formation individuelle représentant 233 heurs de prestation qui n'ont pas pu être mis en place. D'autres part, étant donné que le Centre William Lennox (lieu de prestation encadrant la majorité de nos dossiers) a refusé de poursuivre l'encadrement de prestations suite à ces ordres de service du 19 juillet 2006, un grand nombre de dossiers de formation de 20 heurs et de PTA (moyenne de +/- 50 heures par dossier) prévues pour être mis en application là-bas ont soit été orientés vers d'autres services, soit transformés en formation Beps (12 heures) ou cours de conduite (5 heurs) … Ceci nous a donc amené à tenter d'obtenir pour cette année 2007, 1200 heures prestées à partir de petits dossiers de 5 et 12 heures (beps et cours de conduite) !

Cependant, la Commission de Probation qui évalue notre travail chaque année au sein de la Maison de Justice de Nivelles a reconnu les difficultés que nous avons rencontrées au cours de cette année 2007 et nous encourage et nous soutient vivement. La majorité des services comme le nôtre a connu le même sort cette année, à savoir, ne pas arriver à encadrer le nombre d'heures suffisant sur l'année, même si, pour notre part, le nombre de dossiers quant à lui dépasse largement le quota demandé.

Actuellement, il semblerait que certaines solutions se dégagent au sein du SPFJ et nous espérons pouvoir reprendre au plus vite notre collaboration avec le Centre William Lennox afin de pouvoir à nouveau y encadrer des prestations de 20 heures et plus. D'une part, dans l'objectif d'atteindre à nouveau le nombre d'heures prestées demandé mais dans l'objectif d'autre part, de ne pas oublier non plus la philosophie de notre ASBL, à savoir, favoriser par le biais des peines de travail, la prise de conscience des dangers causés par des comportements inadaptés au volant.

Table des matières

Services de l'Administration et des Affaires de la commune 3

Population 5

Etrangers 6

Etat civil 7

Passeports, Permis de conduire, Extraits de casier judiciaire 9

Travaux 10

Logements 15

Urbanisme 18

Environnement 21

Finances communales 24

Taxes communales 30

Recette communale 34

Personnel communal 36

Personnel enseignant 42

Les "Marmousets" 48

Plaines de jeux 49

Patrimoine 50

Mobilité 55

Centres sportifs 57

Bibliothèque 58

Informatique 60

ASBL RED 61

Tables des matières 62