CONTRAT D'ACCUEIL CRECHE

subsides accessibilité/accessibilités renforcées

La Récré – Capacité 24 enfants

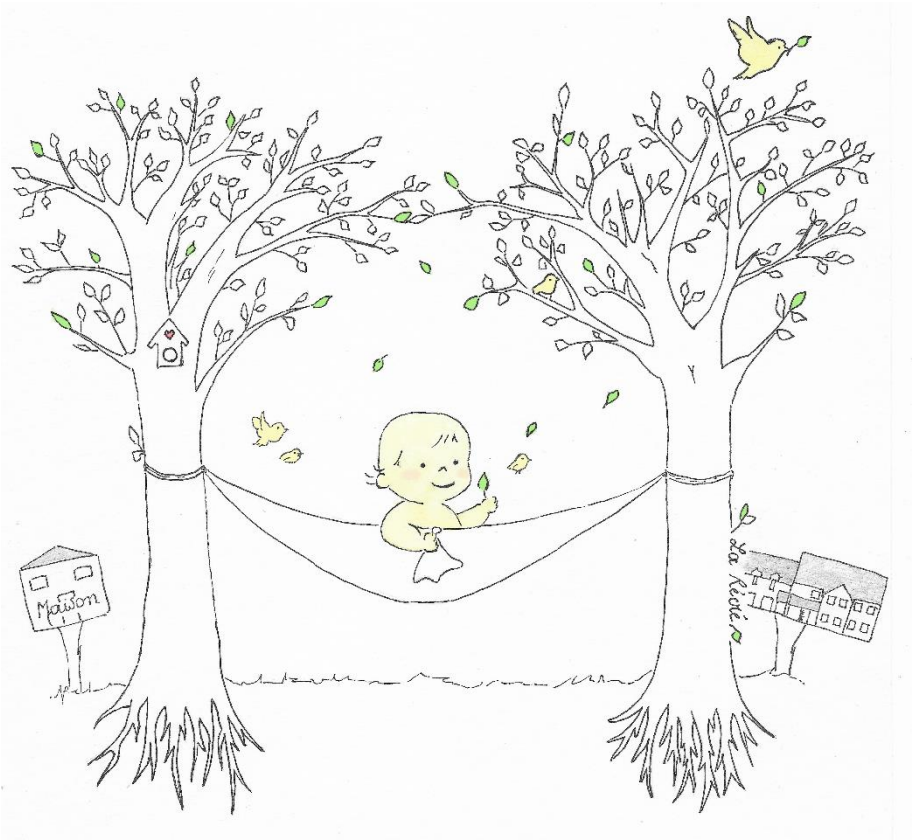

Ce contrat d'accueil a été soumis à l'ONE qui en a vérifié la conformité à la réglementation en vigueur en date du 1/01/2025

Il est signé par les parents[1] au moment de l'inscription de l'enfant.
Une copie leur en est transmise.

[1] Terme générique désignant la/les personne(s) qui confie(nt) l'enfant au milieu d'accueil et qui en a (ont) la responsabilité légale

Table des matières

A. DISPOSITIONS GENERALES 3
1. DENOMINATION 3
2. RESPECT DES REGLEMENTATIONS EN VIGUEUR 3
3. ACCESSIBILITE ET GESTION DES DEMANDES D'ACCUEIL 3
4. AVANCE FORFAITAIRE 4
5. PARTICIPATION FINANCIÈRE DES PARENTS 4
6. MODALITES PRATIQUES DE L'ACCUEIL 7
7. LE DROIT A L'IMAGE 9
8. REDUCTION FISCALE DES FRAIS DE GARDE 9
9. ASSURANCES 9
10. COLLABORATIONS CRECHE – PARENTS – ONE 10
11. DISPOSITIONS MEDICALES 10
12. MODALITÉS DE RÉSILIATION 13
13. AVENANT 13
14. LITIGES 13
B. DISPOSITIONS PARTICULIERES 14
1. IDENTIFICATION DU MILIEU D'ACCUEIL 14
2. IDENTIFICATION DU(DES) PARENT(S)/OU DE LA(DES) PERSONNE(S) QUI CONFIE(NT) L'ENFANT 14
3. IDENTIFICATION DE LA (DES) PERSONNE(S) DE PLUS DE 16 ANS (AUTRE(S) QUE LES PARENTS) QUI CONDUI(SEN)T L'ENFANT ET VIEN(NEN)T LE RECHERCHER. 14
4. IDENTIFICATION DE L'ENFANT 14
5. HORAIRES D'ACCUEIL DE L'ENFANT 15
6. MODALITÉS DE PAIEMENT 16
7. ENGAGEMENT CONTRACTUEL 17
ANNEXE 1 GESTION DES DEMANDES D'ACCUEIL 19
ANNEXE 2 A TABLEAU DES MOTIFS D'ABSENCE DES ENFANTS ET DES JUSTIFICATIFS À PRODUIRE 20
ANNEXE 2 B TABLEAU DES MOTIFS D'ABSENCE DES ENFANTS ET DES JUSTIFICATIFS À PRODUIRE 21
ANNEXE 3 AUTORISATION (Droit à l'image) 22
ANNEXE 4 COMMUNICATION AUX PARENTS 23
ANNEXE 5 SURVEILLANCE DE LA SANTE DES ENFANTS EN MILIEU D'ACCUEIL 24
ANNEXE 6 CERTIFICAT D'ENTRÉE 25
ANNEXE 7 TABLEAU DES MALADIES A ÉVICTION 26
ANNEXE 8 AUTORISATION DE VACCINATION 28
ANNEXE 9 FICHE DE PRESENCES TYPE 29
ANNEXE 10 QUESTIONNAIRE PARENTS AVANT CONSULTATION 31

A. DISPOSITIONS GENERALES

1. DENOMINATION

Nom du Pouvoir Organisateur : CPAS de Lasne

Statut juridique : CPAS

Numéro d'entreprise (Banque Carrefour) : Pouvoir Public

Adresse du Pouvoir Organisateur : Rue de la Gendarmerie 21A, 1380 Lasne

Représenté par : Madame Isabelle Tock, Directrice Générale ET Madame M-P. de Noronha de Paiva, Présidente
Personne de contact / Téléphone : CPAS : 02/633.25.29
E-mail : cpas.lasne@cpas-lasne.be

Personne de contact (si différente) : Bille Sophie - Directrice
E-mail : larecre@cpas-lasne.be
Téléphone : 02/353.04.03

2. RESPECT DES REGLEMENTATIONS EN VIGUEUR

Conformément :
- au **Décret visant à renforcer la qualité et à l'accessibilité de l'accueil de la petite enfance en Communauté française** du 21/02/2019,
- à l'**Arrêté** du Gouvernement de la Communauté française fixant le **régime d'autorisation et de subvention des crèches, des services d'accueil d'enfants et des (co)accueillant(e)s d'enfants indépendant(e)s**, tel qu'approuvé par le Gouvernement de la Communauté française en date du 2 mai 2019 et
- à l'**Arrêté** fixant le **Code de qualité de l'accueil** du 17/12/2003, les dispositions suivantes sont d'application :

La crèche a élaboré un **projet d'accueil** et un **contrat d'accueil** et s'engage à les mettre en œuvre. Ces documents sont consultables sur Premiers pas ou sur le lieu d'accueil et sont remis aux parents pour approbation et signature, après acceptation de la demande.

La mise en œuvre du projet d'accueil fait l'objet d'une évaluation régulière entre la crèche et l'ONE.

La crèche est également soumise à l'application de la **législation relative à la sécurité alimentaire dans les milieux d'accueil collectifs de la petite enfance (AFSCA)**. Toutes dispositions particulières relatives à l'apport éventuel de denrées alimentaires dans le milieu d'accueil engagent aussi la responsabilité des parents (modes de préparation, traçabilité,…).

3. ACCESSIBILITE ET GESTION DES DEMANDES D'ACCUEIL

L'accès à la crèche ne peut, en aucun cas, être limité par des critères discriminatoires, tels que l'origine culturelle, la langue maternelle, le sexe,…

Pour la gestion des demandes d'accueil, se référer à l'**ANNEXE 1** du présent contrat.

La crèche accorde une priorité d'inscription de 10 % de sa capacité d'accueil, en vue de rencontrer les besoins d'accueil spécifique d'enfants (accueil dans le respect des fratries, accueil d'enfants dans le cadre d'un processus d'adoption, accueil d'enfants en situation de handicap, accueil d'urgence dans le cadre de mesure de prévention ou de protection de l'enfant, accueil d'enfants dont les parents sont en situation de vulnérabilité socio-économique, notamment en raison de circonstances liées à l'employabilité des parents, accueil d'enfants dont les parents ont besoin d'un accueil offrant une accessibilité horaire renforcée, autre besoin spécifique lié à la situation socio-économique de l'enfant moyennant accord préalable de l'ONE).

Par ailleurs,

La crèche accorde une priorité à l'inscription dans l'ordre pour :

1. les besoins de parents dont l'un au moins habite sur le territoire de la Commune de Lasne, étant donné que le pouvoir organisateur est un pouvoir local
2. les besoins de parents dont l'un au moins est membre du personnel d'un employeur qui fait partie du pouvoir organisateur (CPAS) et administration communale.

En premier lieu, la crèche accepte les demandes répondant aux besoins d'accueil spécifiques et ensuite accepte les demandes prioritaires dans l'ordre chronologique. S'il reste des places disponibles, la crèche accepte les demandes non-prioritaires dans l'ordre chronologique.

Lors de l'inscription en liste d'attente, les parents peuvent ou non marquer un choix de préférence pour une ou l'autre crèche.
Soit les parents choisissent de patienter pour les 2 crèches : si les parents refusent une proposition de place d'accueil alors qu'ils n'ont pas marqué de préférence, ils seront retirés de la liste d'attente.
Soit les parents choisissent de patienter pour une crèche (La Colinette OU La Récré) : si les parents refusent une proposition de place d'accueil dans la crèche de leur choix, ils seront retirés de la liste d'attente.

Les seuls motifs de refus de demandes légalement admissibles sont les suivants :

- absence de place d'accueil disponible,
- incompatibilité de la demande avec le projet d'accueil et/ou le contrat d'accueil.

La crèche prévoit une fréquentation minimale obligatoire de : 3 présences par semaine

4. AVANCE FORFAITAIRE

A l'acceptation du dossier par le Bureau Permanent du CPAS, la crèche demande aux parents le versement d'une avance forfaitaire destinée à assurer la réservation de la place et à garantir la bonne exécution de leurs obligations contractuelles et financières tout au long de l'accueil de leur enfant. Le montant correspondant à un mois d'accueil maximum calculé selon la fréquentation de l'enfant.

Une réduction de l'avance forfaitaire peut être accordée après enquête sociale.

Cette avance forfaitaire sera restituée aux parents si l'entrée de l'enfant n'a pu avoir lieu pour un motif relevant d'un cas de force majeure ou à la fin de l'accueil si toutes les obligations parentales ont été exécutées et ce, dans un délai ne dépassant pas 1 mois.

- **ANNULATION DE L'INSCRIPTION PAR LES PARENTS :**

En cas de force majeure (santé de l'enfant ou des parents, déménagement des parents, perte d'emploi d'un parent,… Liste non exhaustive), la crèche restituera aux parents l'avance forfaitaire éventuelle dans un délai ne dépassant pas 1 mois qui suit la décision des parents.

En l'absence de cas de force majeure : La crèche ne remboursera pas l'avance forfaitaire.

5. PARTICIPATION FINANCIÈRE DES PARENTS

A. Calcul du tarif journalier

- **Pour les enfants entrés en milieu d'accueil avant le 1er janvier 2025**

La participation financière des parents est calculée en fonction des revenus mensuels nets des parents, du barème ONE[2] et de l'horaire de l'enfant (voir point 4 des Dispositions particulières du contrat d'accueil).

[2] La participation financière des parents (PFP) couvre tous les frais d'accueil, à l'exception des langes, des médicaments, des aliments de régime et des vêtements.

→ Les parents qui bénéficient de l'intervention majorée de l'assurance soins de santé (statut BIM) bénéficient également de la gratuité de l'accueil effectif de leur enfant[3].

→ Le montant est fixé à 100% pour un accueil journalier au-delà de 5 heures et à 60% pour un accueil jusqu'à 5 heures par jour.

→ Lorsqu'au moins 2 enfants d'une même famille sont simultanément accueillis, la participation financière de chaque enfant est réduite à 70%.

→ Lorsqu'une famille compte au moins 3 enfants dont elle assume la responsabilité, la participation financière est réduite à 70% pour l'enfant accueilli.

→ Lorsqu'une famille est monoparentale, la participation financière est réduite à 70% pour l'enfant accueilli.

→ Lorsqu'un enfant est en hébergement alterné, il est comptabilisé pour une unité dans chaque ménage.

→ Lorsqu'un enfant en situation de handicap bénéficie d'allocations majorées, il compte pour 2 unités dans le calcul du nombre d'enfants faisant partie de la famille.

Les parents s'engagent à transmettre les documents qui permettent de fixer la PFP dans un délai de 2 mois. Passé ce délai, la PFP maximale sera appliquée jusqu'à la production des documents, sans rétrocession.

Toute modification significative de la situation sociale et/ou financière du ménage doit être signalée au milieu d'accueil dans un délai de 15 jours suivant sa survenance. Cette déclaration entraîne une adaptation du montant de la participation financière à partir du mois suivant celle-ci.

- **Pour les enfants entrés en milieu d'accueil à partir du 1er janvier 2025.**

Pour les enfants qui entrent en milieu d'accueil à partir du 1er janvier 2025, un nouveau calcul de PFP a été instauré, tout en restant basé sur les revenus mensuels nets cumulés du ménage avec les mêmes justificatifs à transmettre par les parents.

Un pourcentage croissant est prélevé sur 4 tranches du même revenu mensuel net du ménage, chaque revenu mensuel net cumulé étant décomposé en tranches avec pour chaque tranche un taux différent (ce qui donne une PFP mensuelle que l'on divise ensuite par 20 pour obtenir le taux journalier).

Nous reprenons ci-dessous la nouvelle grille barémique (dès le 1er janvier 2025 pour les parents dont les enfants entreront en milieu d'accueil à partir de cette date, sauf les bénéficiaires du statut BIM) :

Tranche	Revenu net mensuel du ménage minimum (Euros)	Revenu net mensuel du ménage maximum (Euros)	% PFP base	% PFP réduite
Tranche 1	0	1.000	3,5%	2,1%
Tranche 2	1.001	4.000	12,8%	9,0%
Tranche 3	4.001	6.500	13,5%	10,8%
Tranche 4	6.501		24,0%	21,6%

Le taux journalier maximum est fixé à un montant de 45 euros (indexable).

→ Les parents qui bénéficient de l'intervention majorée de l'assurance soins de santé (statut BIM) bénéficient également de la gratuité de l'accueil effectif de leur enfant[4].

→ Le montant est fixé à 100% pour un accueil journalier au-delà de 5 heures et à 60% pour un accueil jusqu'à 5 heures par jour.

→ Lorsqu'au moins 2 enfants d'une même famille sont simultanément accueillis, chaque enfant bénéficie d'une réduction variable en fonction des revenus du ménage.

[3] Arrêté du 28 novembre 2022 organisant l'accessibilité des milieux d'accueil de la petite enfance aux bénéficiaires d'intervention majorée et aux familles monoparentales.

[4] Arrêté du 28 novembre 2022 organisant l'accessibilité des milieux d'accueil de la petite enfance aux bénéficiaires d'intervention majorée et aux familles monoparentales.

→ Lorsqu'une famille compte au moins 3 enfants dont elle assume la responsabilité, l'enfant accueilli bénéficie d'une réduction variable en fonction des revenus du ménage.

→ Lorsqu'une famille en situation monoparentale assume la garde exclusive ou majoritaire de l'enfant, sa participation financière bénéficie d'une réduction en fonction des revenus du ménage.

→ Lorsqu'un enfant est en hébergement alterné, il est comptabilisé pour une unité dans chaque ménage.

→ Lorsqu'un enfant en situation de handicap bénéficie d'allocations majorées, il compte pour 2 unités dans le calcul du nombre d'enfants faisant partie de la famille.

Les parents s'engagent à transmettre les documents qui permettent de fixer la PFP dans un délai de 2 mois. Passé ce délai, la PFP maximale sera appliquée jusqu'à la production des documents, sans rétrocession.

Toute modification significative de la situation sociale et/ou financière du ménage doit être signalée au milieu d'accueil dans un délai de 15 jours suivant sa survenance. Cette déclaration entraîne une adaptation du montant de la participation financière à partir du mois suivant celle-ci.

B. Modalités de facturation

→ Jusqu'au 31 décembre 2024 :

Les journées qui sont **facturées** sont :
- les journées de présence
- les journées assimilées à la présence effective (exemple : absences imprévues non justifiées par un cas de force majeure ou circonstances exceptionnelles).
- Lorsque la journée d'absence n'a pas été annoncée avant 9h.

Les journées **non facturées** sont :
- les absences de l'enfant qui résultent d'un commun accord entre les parents et le milieu d'accueil,
- le refus de prise en charge de l'enfant par le milieu d'accueil pour raison de santé communautaire,
- les situations de cas de force majeure et circonstances exceptionnelles (cf annexe 2A).
- les absences de l'enfant pour raison de maladie couvertes par un certificat médical.

→ A partir du 1er janvier 2025 :

Pour tous les enfants, quelle que soit la date d'entrée en milieu d'accueil, à partir du 1er janvier 2025, les absences justifiées sont limitées à 40 jours maximum par an pour un accueil à temps plein et au prorata en cas d'accueil à temps partiel (exemple : 20 jours pour un mi-temps).

Les absences de plus d'un jour, couvertes par certificat médical, ne seront pas prises en compte pour le calcul et ne viendront pas réduire ce quota annuel.

Par contre, les jours de fermeture du milieu d'accueil seront pris en compte dans le calcul des 40 jours à concurrence d'un maximum de 10 jours.

Les motifs et les modalités de justification des absences dites justifiées sont reprises dans l'annexe 2B.
Les certificats médicaux couvrant les absences imprévues des enfants doivent être fournis par les parents. Le milieu d'accueil dispose de la faculté d'exiger ou non la production par les parents des justificatifs des autres absences.

Nous attirons votre attention sur le fait que la possibilité de facturer les absences dites injustifiées pour les parents bénéficiant du statut BIM n'est plus d'application à partir du 1er janvier 2025.

→ Les journées qui sont **facturées** sont :
- les journées de présence,
- les journées assimilées à la présence effective (les absences dépassant le quota de 40 jours pour une présence temps plein prévu par l'ONE déduit de 10 jours pour les fermetures annuelle de la crèche),
- lorsque la journée d'absence n'a pas été annoncée avant 9h.

→ Les journées **non facturées** sont :

- les absences de l'enfant qui résultent d'un commun accord entre les parents et le milieu d'accueil à raison de maximum 40 jours par an pour un enfant présent à temps plein (ajusté au prorata du temps d'accueil pour les temps partiels déduit de 10 jours pour les fermetures annuelle de la crèche),
- les absences de l'enfant pour raison de maladie couvertes par un certificat médical (ne seront pas prises en compte pour le calcul et ne viendront pas réduire ce quota annuel).

Les certificats médicaux et autres justificatifs originaux couvrant les absences imprévues des enfants doivent être fournis par les parents, en main propre à la puéricultrice, au plus tard au retour de l'enfant.

C. Attestations fiscales

Il s'agit d'une simple adaptation à la procédure actuelle afférente à la réduction fiscale des frais de garde, l'ONE ne délivrant plus les attestations fiscales.

- **PÉNALITÉS**

→ En cas d'arrivée tardive, au-delà des heures d'ouverture de la crèche, un supplément de 20 EUR par ½ heure entamée vous sera demandé.

- **MODALITÉS DE RÉVISION DE LA PARTICIPATION FINANCIÈRE**

Le barème est révisé au 1er janvier de chaque année, selon les dispositions de la circulaire de l'ONE.

- **LANGES**

Un forfait de 1,75€ par jour de présence complet et de 1,05€ par demi-jour de présence à la crèche vous sera demandé. Ce forfait comprend les langes et le service de recyclage.
Dès que votre enfant entrera dans sa phase d'apprentissage de la propreté, le tarif sera adapté en fonction de la quantité de lange utilisée (un enfant mettant un lange seulement à la sieste se verra facturer le forfait à raison de 1 jour par semaine pour un temps plein ou un 4/5, et se verra facturer 1 jour par 2 semaine pour 3 jours de présence par semaine).
Le tarif social de 0,95€ par jour pourra être appliqué après enquête sociale.
Une brochure est consultable dans chaque crèche pour plus d'informations. En cas de question, n'hésitez pas à prendre contact avec la direction.

6. MODALITES PRATIQUES DE L'ACCUEIL

Pour assurer un accueil de qualité, la crèche a prévu un ensemble de modalités pratiques. Certaines modalités peuvent être ajustées d'un commun accord dans l'intérêt de l'enfant.

- **LA PÉRIODE DE FAMILIARISATION**

Il s'agit d'un moment qui permet la construction de nouveaux liens entre l'enfant et le professionnel, entre les parents et le professionnel, entre l'enfant et les autres enfants accueillis. Investir dans ces premiers moments de l'accueil est une condition essentielle pour le bien-être de chacun.

La crèche prévoit cette période de familiarisation dans les 15 jours[5] qui précèdent l'entrée définitive de l'enfant, progressivement avec et sans ses parents, en vue de faciliter la transition entre le milieu de vie et le milieu d'accueil.

Cette période s'organise de la manière suivante :

- 4 moments en présence du/des parent(s) (le parent reste présent auprès de son enfant, lors d'un temps d'activité, de repas, de mise au lit, … et le parent repart avec son enfant),

- 6 moments où l'enfant est accueilli progressivement en dehors de la présence des parents.

[5] 15 jours = période minimum obligatoire

Ce nombre de présences peut être augmenté en fonction du besoin de l'enfant ou de son parent et être revu d'un commun accord. La description de la période de familiarisation se trouve détaillée dans le projet pédagogique.

En présence des parents : le temps d'accueil n'est pas facturé.
En l'absence des parents : le montant est facturé dès ½ jour de présence.

Au terme de cette période, le contrat d'accueil prend effet.

• COUVERTURE VACCINALE AVANT L'ACCUEIL

Pour venir en familiarisation, bébé doit avoir reçu au minimum sa 1ère dose de vaccination au moins 15 jours au préalable. Plus grand, et jusqu'à 18 mois, il devra être en ordre de vaccination selon le schéma préconisé par l'ONE.

Pour débuter la période de familiarisation, les parents doivent fournir un certificat d'entrée (voir annexe 5) complété par le médecin de l'enfant. Ce certificat précise les vaccinations reçues, et l'aptitude de l'enfant à fréquenter le milieu d'accueil, ainsi que d'éventuels points d'attention (allergies, antécédents,…)

• LES FOURNITURES

- Liste de matériel à fournir par l**es parents ET A NOMINER :**

  - Sérum physiologique
  - Thermomètre
  - Vêtements de rechange en suffisance
  - Doudou (max 20 cm) et tute (si besoin)
  - Crème solaire et chapeau (été)
  - Bottes et tenue adaptée au jardin (printemps, automne, hiver)

- Liste de matériel prohibé :

  - Bijoux (chainettes, gourmettes, boucles d'oreilles, colliers d'ambre,…)
  - Attache tétine
  - Jouets et peluches de la maison
  - Pinces à cheveux
  - Cordelettes

• ORGANISATION DES RETOURS

A la fin de la journée d'accueil, l'enfant sera repris par ses parents ou une personne (de plus de 16 ans) dûment mandatée par ceux-ci et dont les coordonnées figurent dans les dispositions particulières du présent contrat.
En cas d'urgence, les parents peuvent téléphoner et annoncer qui reprendra l'enfant. Celle-ci devra présenter sa carte d'identité.
En aucun cas, l'enfant ne sera confié à un mineur de moins de 16 ans.

• PÉRIODES D'OUVERTURE

Du lundi au vendredi, de 7h30 à 18h

Il est vivement conseillé aux parents d'arriver à 17h45 afin que l'équipe puisse faire un retour de la journée de l'enfant dans de bonnes conditions.

- Les périodes annuelles de fermeture sont confirmées par la crèche dans le courant du mois de janvier de chaque année et sont affichées dans le milieu d'accueil.
- Les fermetures pour formation continue sont communiquées dans les meilleurs délais.
- Les parents s'engagent à communiquer au milieu d'accueil leur(s) période(s) de congés annuels, avec absence de l'enfant, dans un délai ne dépassant pas 1 mois.

La durée d'ouverture journalière de la crèche peut être réduite de maximum 3h par mois pour l'organisation de réunions d'équipe.

7. LE DROIT A L'IMAGE[6]

Les parents complètent le formulaire relatif à l'autorisation pour l'usage et la diffusion d'images des enfants accueillis (ex. : site internet, réseaux sociaux, …).

8. REDUCTION FISCALE DES FRAIS DE GARDE

Conformément au Code des impôts sur les revenus, les parents peuvent déduire fiscalement leurs frais de garde pour leurs enfants de moins de 12 ans[7].
A cette fin, le CPAS remet aux parents l'attestation fiscale et transmet les données reprises dans cette attestation au SPF Finances de manière digitale.
Les numéros d'identification du Registre national de l'enfant ainsi que de son(ses) parent(s) l'ayant fiscalement à charge doivent être communiqués à la crèche afin de lui permettre l'émission des attestations fiscales et l'encodage des données sur l'application dédiée à cet effet (Belcotax-on-web).
Ces informations doivent être complétées en points 1.2. et 3. des Dispositions particulières du contrat d'accueil.

9. ASSURANCES

La crèche a contracté les assurances requises, en matière de fonctionnement et d'infrastructure (assurance responsabilité civile et professionnelle et assurance dommages corporels).
Lorsque les parents sont présents, les enfants sont sous la responsabilité de ceux-ci.
Le CPAS décline toute responsabilité pour les objets déposés dans le milieu d'accueil.

[6] Voir **ANNEXE 3** : Autorisation parentale pour la prise et/ou la diffusion de photographies et/ou la réalisation et diffusion de vidéos.
[7] Le contenu de cette disposition est modifiable selon la législation en vigueur.

10. COLLABORATIONS CRECHE – PARENTS – ONE[8]

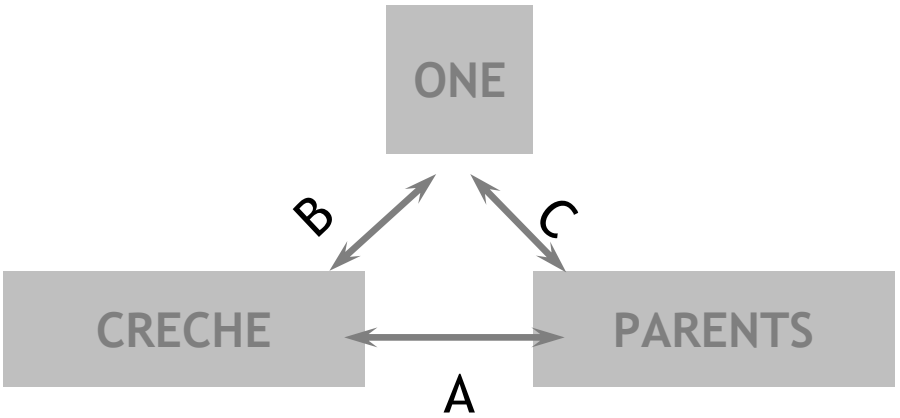

A : PARENTS ⇆ CRECHE

Les parents sont reconnus comme partenaires.

La crèche considère les parents individuellement et collectivement comme des partenaires actifs de l'accueil de leur enfant dans une logique de soutien à la parentalité.

Dans l'intérêt de l'enfant et afin de garantir la complémentarité des différents lieux de vie de l'enfant, la communication est essentielle.

B : ONE ⇆ CRECHE

La crèche est soumise à la surveillance de l'ONE. Les Coordinateurs accueil (m/f) sont chargés de procéder à l'accompagnement, au contrôle et à l'évaluation des conditions d'accueil, portant notamment sur l'épanouissement physique, psychique et social des enfants et des professionnels.

L'ONE se tient à disposition de la crèche pour toutes les questions relatives aux conditions d'accueil.

C : ONE ⇆ PARENTS

Dans l'exercice de sa mission, l'ONE considère les parents comme des partenaires et reste à leur écoute.

11. DISPOSITIONS MEDICALES

- **SURVEILLANCE DE LA SANTE DES ENFANTS EN MILIEU D'ACCUEIL**

La crèche informe les parents sur les modalités d'organisation de la surveillance de la santé des enfants en milieu d'accueil[9].

- **ORGANISATION ET SUIVI DE LA SANTE**

Conformément à la législation, la crèche assure la surveillance médicale préventive et de la santé en collectivité par l'intermédiaire d'un médecin pédiatre ou généraliste avec lequel une convention a été établie.

Le médecin de la crèche doit disposer d'informations suffisantes et régulières sur la santé globale de l'enfant, au travers du carnet de santé et des observations des personnes qui l'accueillent.
Pour ce faire, **4 examens sont obligatoires** : à l'entrée, à 9 mois, à 18 mois et à la sortie.

Le rôle thérapeutique est réservé au médecin traitant de votre enfant.

---

[8] Voir **ANNEXE 4** : Communication à l'intention des parents

[9] Voir **ANNEXE 5** : Surveillance de la santé des enfants en milieu d'accueil

L'examen d'entrée se déroule en présence d'au moins un des parents. Dans la mesure du possible, il en est de même pour les autres examens.

Les parents ont la possibilité de faire **vacciner** leur enfant par le médecin de la crèche. Dans ce cas, ils seront invités à compléter et signer l'**ANNEXE 8** « **Autorisation de vaccination** ».

Toute mesure utile pour protéger la collectivité peut être prise par le médecin de la crèche et le Conseiller pédiatre. Les parents seront invités, le cas échéant, à consulter rapidement leur médecin traitant pour d'éventuels examens complémentaires.

• SURVEILLANCE DE LA SANTÉ

Dans le cadre de la surveillance médicale préventive, le **carnet de santé** est l'outil de liaison entre les parents, les différents professionnels médicaux et paramédicaux. À ce titre, les parents veillent à ce que ce carnet accompagne toujours l'enfant lors de ces présences à la crèche.

Les parents doivent fournir un **certificat d'entrée**[10] dès la période de familiarisation**.** Ce certificat précise les vaccinations reçues, ainsi que l'état de santé de l'enfant (antécédents de santé éventuels, allergies,…).

• VACCINATION

Conformément à la législation en vigueur, les enfants qui fréquentent un milieu d'accueil doivent être vaccinés, dans le respect du schéma élaboré par la Fédération Wallonie-Bruxelles.
Ces vaccins sont indispensables tant pour la protection de l'enfant que pour la protection de la collectivité dans laquelle il est accueilli.

Les **vaccins obligatoires** en milieu d'accueil sont ceux contre les maladies suivantes : **poliomyélite**, **diphtérie**, **coqueluche**, **Haemophilus influenzae de type B**, **rougeole**, **rubéole** et **oreillons**.

L'enfant pourra être exclu du milieu d'accueil en cas de non-respect de cette obligation.

D'autres vaccinations sont fortement recommandées contre les maladies suivantes : méningocoque C, hépatite B, pneumocoque et rotavirus.

Tout enfant entrant à la crèche doit avoir reçu au moins 1 dose de ces vaccins (excepté rougeole, rubéole, oreillons) 15 jours avant son entrée en crèche.

En collaboration avec les parents, la crèche contrôlera régulièrement l'état vaccinal de l'enfant, notamment à l'entrée (via le certificat d'entrée) et en cours d'accueil (via le carnet de santé).

• ACTIVITÉS DE LA CONSULTATION ONE

La crèche informera les parents des séances de dépistage visuel et autres activités organisées au sein de la Consultation pour enfants de l'ONE la plus proche.
Coordonnées de la Consultation pour enfants la plus proche : *Route de Genval 33, 1380 Lasne*

• DÉPISTAGE VISUEL

La crèche informera les parents des séances de dépistage visuel organisées au sein de la crèche.

• MALADIES

Le médecin du milieu d'accueil n'intervient pas pour diagnostiquer, soigner ni surveiller l'évolution des maladies des enfants.

---

[10] Voir **ANNEXE 5** – Certificat d'entrée en milieu d'accueil

La décision d'éviction du milieu d'accueil se base sur l'état clinique de l'enfant et le risque infectieux pour la collectivité (enfants et professionnels du milieu d'accueil).

Si l'enfant est **malade**, le parent préviendra la crèche avant 9h.

« Un certificat médical est exigé uniquement dans le cadre de toute maladie à éviction (voir tableau). Pour certaines d'entre elles, le certificat doit attester de la prise d'un traitement qui conditionne le retour en milieu d'accueil (voir tableau). Dans les autres cas, un certificat médical n'est pas nécessaire au retour d'une absence pour maladie. **» Extrait Brochure Santé 2023, ONE**

Si un traitement doit être donné pendant l'accueil, ce dernier devra être spécifié sur le certificat médical ou dans le carnet de santé, mentionnant la nature, la posologie, les dates de début et de fin de traitement.

Si des **symptômes de maladies apparaissent pendant les heures d'accueil**, les parents en seront informés rapidement, afin de prendre les dispositions nécessaires.

Aucun médicament ne sera administré sans attestation médicale, à l'exception du paracétamol en cas de fièvre.

Si l'état général de l'enfant est fort altéré, même si la maladie ne fait pas partie du tableau d'éviction, sa surveillance ne peut être assurée par la crèche. L'enfant sera réadmis dès que son état général le permettra. Des solutions de « gardes alternatives » existent : entourage familial, services d'accueil d'enfants malades…

- **ACCUEIL DES ENFANTS À BESOINS SPÉCIFIQUES**[11]

Selon la réglementation en vigueur, l'accueil d'enfants à besoins spécifiques est assuré dans le respect des modalités fixées par l'ONE, visant à une inclusion au sein du milieu d'accueil, conforme au Code de qualité de l'accueil.

- **TRAUMATOLOGIE SURVENUE A LA CRECHE**

En cas de plaie ou brûlure, en cas de coup, chute ou choc survenus à la crèche, vous serez prévenus de l'état général de votre enfant, des soins qui lui auront été administrés et de la nécessité éventuelle de venir le chercher pour réaliser des examens ou poursuivre le traitement.

Si votre enfant présente des vomissements suite au traumatisme, et si nous n'avons pas fait appel au service des Urgences, il devra être vu par un médecin. Son retour à la crèche se fera avec un certificat médical complet.

En cas de coup, chute ou choc survenu à domicile, veuillez nous en informer afin que nous puissions suivre l'évolution de votre enfant.

- **URGENCES**

Selon l'importance des symptômes présentés par l'enfant et le degré d'urgence, la crèche appellera soit :
- les parents,
- le médecin traitant de l'enfant,
- le médecin de la structure d'accueil,
- les services d'urgences (112).

En cas de risque nucléaire et de demande expresse des autorités compétentes, la crèche pourra administrer de l'iode stable à chaque enfant sauf indication contraire attestée par un certificat médical.

En cas de contact avec un enfant atteint de **méningite à méningocoque ou à Haemophilus** et sur demande de la cellule de surveillance des maladies infectieuses de l'AVIQ ou de la COCOM, il pourra être administré un antibiotique préventif à l'enfant. De même, si votre enfant a été exposé/en contact avec un cas de Rougeole dans le milieu d'accueil, il pourra être nécessaire de lui administrer une dose de vaccin RRO.

- **ALIMENTATION**

Tout enfant peut recevoir dans le milieu d'accueil une alimentation particulière pour raison **médicale**. Le régime

[11] Les besoins spécifiques d'un enfant peuvent être la conséquence ou non de l'existence d'une déficience d'une maladie ou d'une affection particulière.

doit être médicalement prescrit. Dans ce cas, le milieu d'accueil doit suivre la prescription médicale spécialisée et veiller à l'exclusion des aliments interdits.

Dans la mesure du possible, les repas continuent à être fournis et préparés par le milieu d'accueil. Dans certaines situations cependant, il est admis que les parents fournissent l'alimentation particulière (aliments de régime), voire la préparent eux-mêmes à domicile. Dans ce cas, les denrées devront être soigneusement étiquetées (nom de l'enfant, date de préparation, liste des ingrédients) et apportées au moyen d'un sac isotherme afin d'en garantir le respect de la traçabilité (normes AFSCA).

Les parents sont responsables de la sécurité des repas apportés (fraicheur, mode de préparation, conservation, transport, …) tandis que le milieu d'accueil n'est responsable que des étapes du processus à partir de la réception des repas (conservation à froid, réchauffement,…).

L'apport de biberon de lait infantile ou préparation à base de lait infantile déjà mélangé est interdit.

Le milieu d'accueil ne peut donner à l'enfant un aliment qui va à l'encontre de la mise en place d'habitudes saines (grenadine, biscuits, et autres préparations sucrées) ou qui met en péril sa santé (jus végétaux non adaptés aux nourrissons et laits ordinaires avant l'âge de 18 mois).

12. MODALITÉS DE RÉSILIATION

Le non-paiement de la participation financière ou le non-respect par la ou (les) personne(s) qui ont conclu le contrat d'accueil des obligations lui (leur) incombant peut entraîner la rupture unilatérale du contrat d'accueil après mise en demeure et enquête sociale menée par le personnel psycho-médicosocial.

Sauf faute grave ou cas de force majeure justifiant la fin de l'accueil de l'enfant, le parent peut mettre fin, à l'accueil de l'enfant, moyennant le respect d'un préavis presté ou payé de 1 mois, prenant cours le 1er jour qui suit l'envoi de la résiliation par écrit : par courrier simple et copie par mail. Date d'envoi faisant foi.

L'avance forfaitaire sera remboursée aux parents dans le mois suivant la fin de l'accueil, pour autant que toutes les obligations contractuelles aient été remplies.

13. AVENANT

Les modalités du contrat peuvent être revues de commun accord entre les parties, notamment si les conditions de l'accueil sont modifiées.

Cette modification fera l'objet d'un avenant au contrat signé par les parties.

14. LITIGES

En cas de rupture du contrat donnant lieu à un litige, les parties veilleront à privilégier la voie amiable. L'ONE reste l'organe compétent pour les matières qui lui incombent. Si la voie judiciaire était néanmoins envisagée, les démarches sont à introduire auprès des cours et tribunaux compétents.

B. DISPOSITIONS PARTICULIERES

Le contrat d'accueil est établi entre :

1. IDENTIFICATION DU MILIEU D'ACCUEIL

Nom du Pouvoir Organisateur : CPAS de Lasne

Adresse du lieu d'accueil : Route de Genval 33, 1380 Lasne

Représenté par : Bille Sophie **Personne de contact / Téléphone : 02/353.04.03** **Fonction : Directrice** **E-mail : larecre@cpas-lasne.be**

Et

2. IDENTIFICATION DU(DES) PARENT(S)/OU DE LA(DES) PERSONNE(S) QUI CONFIE(NT) L'ENFANT

Nom : **NISS :** **Adresse :** **Téléphone de contact en cas d'urgence :** **E-mail :**	**Nom :** **NISS :** **Adresse :** **Téléphone de contact en cas d'urgence :** **E-mail :**

3. IDENTIFICATION DE LA (DES) PERSONNE(S) DE PLUS DE 16 ANS (AUTRE(S) QUE LES PARENTS) QUI CONDUI(SEN)T L'ENFANT ET VIEN(NEN)T LE RECHERCHER.[12]

Nom : **Téléphone :**	**Nom :** **Téléphone :**

4. IDENTIFICATION DE L'ENFANT

Nom : **Prénom :** **NISS :** **Date de naissance :** **Résidence habituelle :**

[12] Une autorisation préalable et écrite des parents ou des personnes qui confient l'enfant devra être remise au milieu d'accueil dans le cas où une tierce personne se présenterait pour déposer ou reprendre l'enfant.

5. HORAIRES D'ACCUEIL DE L'ENFANT

La crèche accueille l'enfant à raison de jours et/ou demi-jours par semaine, de jours et/ou demi-jours par mois.

Ce contrat est conclu pour la période du …… au ……[13].

Selon l'horaire suivant :

	Matinée					Après-midi				
Lundi	De	h	min à	h	min	De	h	min à	h	min
Mardi	De	h	min à	h	min	De	h	min à	h	min
Mercredi	De	h	min à	h	min	De	h	min à	h	min
Jeudi	De	h	min à	h	min	De	h	min à	h	min
Vendredi	De	h	min à	h	min	De	h	min à	h	min

Le tableau ci-dessus reprend l'horaire type de l'enfant.

En cas d'horaires variables, le parent complètera la fiche de présences fournie par le milieu d'accueil[14].

Ces informations sont importantes pour la bonne organisation du milieu d'accueil, condition essentielle d'un accueil de qualité.
Toute journée ou demi-journée non-prévue dans le présent contrat pourra être acceptée à titre exceptionnel, moyennant le respect de la capacité d'accueil du milieu d'accueil.

- Jusqu'au 31 décembre 2024 :

Le volume annuel d'absences de l'enfant est de (nombre de jours et/ou semaines sur base des congés des parents, des activités prévues, ...).

Ces absences sont réparties de la manière suivante (*à titre indicatif*) :

..... Jours/semaine	Du …… au ……
..... Jours/semaine	Du …… au ……
..... Jours/semaine	Du …… au ……
..... Jours/semaine	Du …… au ……
..... Jours/semaine	Du …… au ……

- A partir du 1er janvier 2025 :

Le nombre maximum d'absences annuelles justifiées est de (maximum 40 jours, déduction à faire des jours de fermeture du milieu d'accueil à concurrence de 10 jours maximum et à proratiser en fonction du taux de fréquentation de l'enfant).

[13] Date présumée d'entrée de l'enfant
Date présumée de sortie de l'enfant : celle de la prochaine rentrée scolaire qui suit la date du troisième anniversaire de l'enfant. Cette date est révisable d'un commun accord, moyennant la signature d'un avenant au présent contrat.
[14] Voir **ANNEXE 10** – Fiche de présences type

- **PRESENCE MINIMALE**

Compte tenu de son projet pédagogique, le milieu d'accueil impose une présence minimale de 3 présences journalières par semaine.

En cas de non-respect de la présence minimale, en l'absence de raison reprise dans le tableau (annexe 2), les jours non prestés seront comptabilisés et facturés.

- **APPLICATION DE L'HORAIRE, ABSENCES PREVUES**

Chaque début de mois, une grille de présence est à compléter en ligne via l'application parent BeKid, celle-ci concerne le mois prochain ou les 2 mois suivants à l'approche des congés scolaires.

Quand le document n'est pas complété dans les délais demandés, c'est l'horaire type qui s'applique. Les jours d'absences sans justificatifs sont alors facturés.

Le volume annuel d'absences de l'enfant est de (nombre de jours et/ou semaines sur base des congés des parents, des activités prévues, ...).

6. MODALITÉS DE PAIEMENT

- **AVANCE FORFAITAIRE**

L'avance forfaitaire s'élève à : EUR.

Celle-ci est versée sur le compte bancaire BE59 0910 0089 2126 dans les 10 jours suivant la signature du contrat d'accueil avec pour communication :

Nom de l'enfant, Nom du milieu d'accueil et date d'entrée

- **PARTICIPATION FINANCIERE DES PARENTS**

La participation financière des parents est à verser sur le compte bancaire BE67 0974 2321 0087 dans les 15 jours suivant la réception de la facture.

7. ENGAGEMENT CONTRACTUEL

Les parents déclarent avoir eu connaissance du projet d'accueil, s'engagent à le respecter et y adhèrent.

Pour accord,

Fait en double exemplaires le Cliquez ici pour entrer une date.**, chacune des parties reconnaissant avoir reçu le sien,**

Nom et signature du (des) parent(s) :

Nom et signature du représentant de la crèche :

Le milieu d'accueil respecte la vie privée. Les données à caractère personnel recueillies dans le présent document sont indispensables à la bonne gestion de l'accueil de votre enfant et sont traitées conformément aux dispositions de la loi du 30 juillet 2018 relative à la protection des personnes physiques à l'égard des traitements de données à caractère personnel et au Règlement (UE) 2016/679 du Parlement européen et du Conseil du 27 avril 2016 relatif à la protection des personnes physiques à l'égard du traitement des données à caractère personnel et à la libre circulation de ces données (RGPD).

Concrètement, cela signifie notamment que : les données à caractère personnel ne peuvent être recueillies et traitées que dans les buts susmentionnés ; les données à caractère personnel ne seront pas communiquées à des tiers ; vous avez le droit de consulter vos données personnelles et vous pouvez vérifier leur exactitude et faire corriger les éventuelles erreurs les concernant. A cet effet, vous pouvez prendre contact : B.D.E. Group, Av Thomas Edison, 95 à 1402 Nivelles
02/880.12.00

ANNEXES

GESTION DES DEMANDES D'ACCUEIL

ACCUEIL D'UN ENFANT DE MOINS DE 6 MOIS

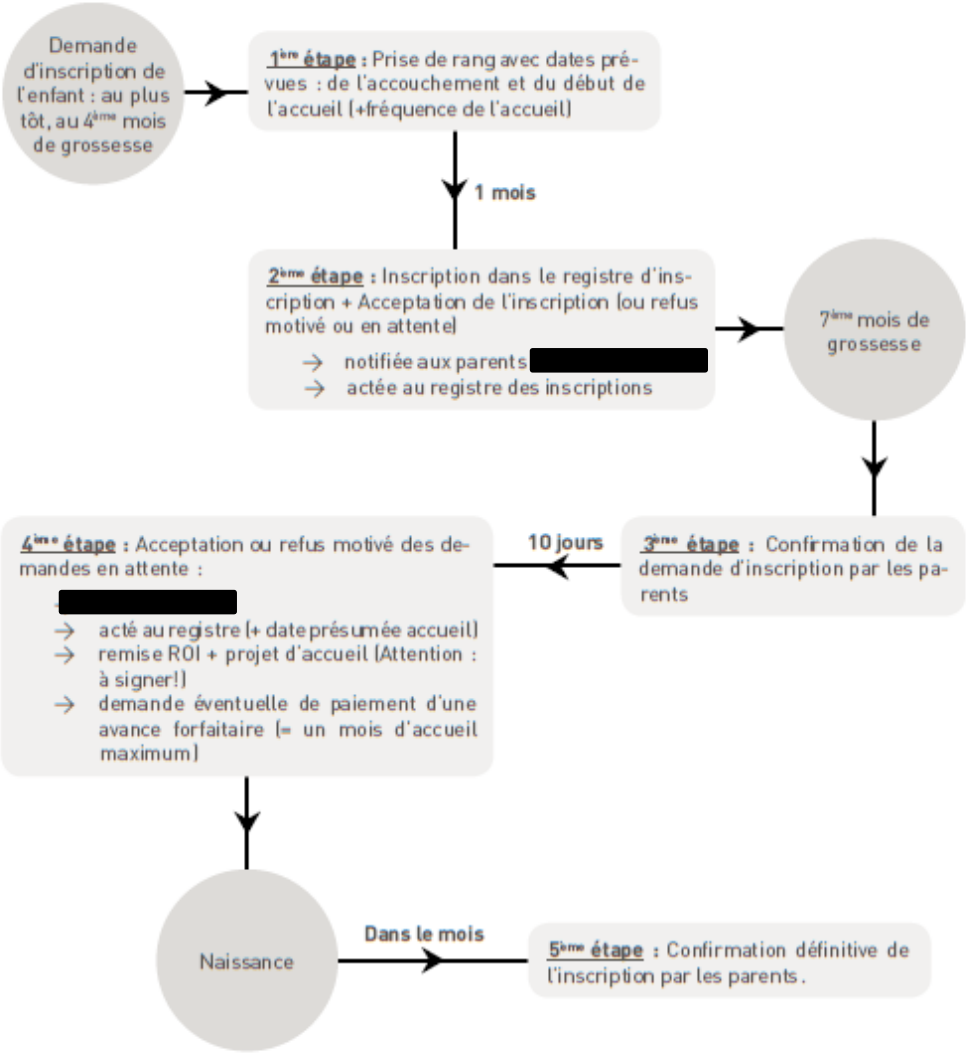

ACCUEIL D'UN ENFANT DE PLUS DE 6 MOIS

L'ensemble des étapes liées à la procédure d'inscription restent identiques pour l'accueil d'un enfant de plus de 6 mois, à l'exception des dispositions suivantes :

DEMANDE D'INSCRIPTION : dans les 9 mois qui précèdent la date prévue de l'entrée de l'enfant : le milieu d'accueil réceptionne la demande d'inscription.

CONFIRMATION DE L'INSCRIPTION : au terme des 3 mois qui suivent la demande d'inscription : le milieu d'accueil réceptionne la confirmation de la demande d'inscription, au plus tard dans le mois qui suit cette échéance.

INSCRIPTION DÉFINITIVE : au plus tard deux mois avant l'entrée de l'enfant : le milieu d'accueil réceptionne la confirmation de l'inscription.

ANNEXE 2 A

TABLEAU DES MOTIFS D'ABSENCE DES ENFANTS ET DES JUSTIFICATIFS À PRODUIRE[15]

Motifs d'absence des enfants qui constituent des cas de force majeure ou circonstances exceptionnelles	Justificatifs à produire
1. Motifs liés aux conditions d'emploi des parents	
Chômage économique, technique ou intempérie	Attestation de l'employeur
Grève touchant l'entreprise du (des) parent(s)	Déclaration sur l'honneur
2. Journées d'absence sur base de certificats médicaux	
Maladie de l'enfant	Certificat médical
Hospitalisation de l'enfant	Certificat médical
3. Journées d'absence pour raisons de santé sans certificat médical	
Par trimestre, au maximum 3 jours non-consécutifs	Déclaration sur l'honneur
4. Autres situations	
Congés de circonstances (petits chômages) prévus par la réglementation applicable au travailleur concerné	Copie des documents transmis à l'employeur
Grève des transports en commun	Attestation de la société concernée (TEC, STIB, SNCB, …)
La maladie des parents ne constitue pas un cas de force majeure, sauf preuve du contraire	Justificatif du cas de force majeure qui motive l'impossibilité de fréquentation du milieu d'accueil par l'enfant

[15] Arrête du Gouvernement de la Communauté française relatif aux cas de force majeure et circonstances exceptionnelles visés à l'article 71 de l'arrêté du Gouvernement de la Communauté française du 27 février 2003 portant réglementation générale des milieux d'accueil.

ANNEXE 2 B

TABLEAU DES MOTIFS D'ABSENCE DES ENFANTS ET DES JUSTIFICATIFS À PRODUIRE[16]

Motifs	**Justificatifs**
Absence d'un jour pour raison de santé (maximum 3 jours par trimestre)	Notification orale ou écrite
Grève des transports en commun	Attestation de la société concernée
Congés annuels des parents	Notification orale ou écrite
Congés de circonstances (petits chômages) prévus par la réglementation applicable au travailleur concerné	Documents de l'employeur

[16] Annexe 2 de l'Arrêté du Gouvernement de la Communauté française du 2 mai 2019 fixant le régime d'autorisation et de subvention des milieux d'accueil.

Autorisation du responsable légal pour la prise et/ou la diffusion de photographies et/ou la réalisation et diffusion de vidéos

Dans le cadre des activités organisées au sein du milieu d'accueil,

Je soussigné,

Parent/Responsable légal de (Nom et prénom de l'enfant)

☐ marque mon accord ☐ marque mon désaccord :

☐ pour la prise de photographies et la réalisation de vidéos dans le milieu d'accueil (à des fins pédagogiques,...).

☐ pour l'affichage de photographies et de présentation de vidéos dans le milieu d'accueil.

☐ la diffusion de photographies et/ou de vidéos. (*)

- Sur le site internet du milieu d'accueil.
- Sur internet.
- Sur les réseaux sociaux.
- Pour des publications (folder du milieu d'accueil, brochure de l'ONE, etc.).
- Dans les médias (télévision, etc).

(*) *Biffer la(les) mention(s) inutile(s)*

Par le milieu d'accueil :

Nom de l'accueillant :

Adresse:

Notre milieu d'accueil respecte la vie privée. Les données à caractère personnel recueillies dans le présent document sont indispensables à la bonne gestion de l'image de votre enfant et sont traitées conformément aux dispositions de la loi du 30 juillet 2018 relative à la protection des personnes physiques à l'égard des traitements de données à caractère personnel et au Règlement (UE) 2016/679 du Parlement européen et du Conseil du 27 avril 2016 relatif à la protection des personnes physiques à l'égard du traitement des données à caractère personnel et à la libre circulation de ces données (RGPD).
Concrètement, cela signifie notamment que : les données à caractère personnel ne peuvent être recueillies et traitées que dans les buts susmentionnés ; les données à caractère personnel ne seront pas communiquées à des tiers ; vous avez le droit de consulter vos données personnelles et vous pouvez vérifier leur exactitude et faire corriger les éventuelles erreurs les concernant.
A cet effet, vous pouvez prendre contact à l'adresse :

Fait en deux exemplaires à , le , chaque partie reconnaissant avoir reçu le sien.

Signature du (des) parents/responsable légal : Signature du responsable du milieu d'accueil :

Le personnel et le pouvoir organisateur du milieu d'accueil, de même que l'ONE vous considèrent comme des **partenaires actifs** de l'accueil de votre enfant, dans une logique de soutien à la parentalité.

Ainsi, dans l'intérêt de votre enfant et afin de concilier au mieux sa vie familiale et sa vie en collectivité, la communication est essentielle entre vous, le milieu d'accueil et l'ONE. Fréquenter un milieu d'accueil, nécessite de tisser un lien de confiance entre tous. Des moments de rencontres et d'échanges avec les professionnels du milieu d'accueil, centrés sur le bien-être de votre enfant, permettront d'instaurer progressivement cette relation de confiance. Si dans ce cadre, vous éprouvez des difficultés, parlez-en d'abord avec le/la responsable, favorisez le dialogue afin de trouver une solution à l'amiable dans le respect de chacun.

Si un désaccord persiste, l'ONE reste à votre écoute. Votre interlocuteur de 1ère ligne est le Coordinateur accueil qui peut jouer un rôle de médiateur entre les besoins et les intérêts de chacun : enfants, professionnels de l'accueil, parents et pouvoir organisateur.

Ces agents de l'ONE planifient des visites (avec ou sans rendez-vous), observent des moments de vie au sein du milieu d'accueil et échangent leurs observations avec l'équipe. Cette démarche d'accompagnement suscite et encourage une réflexion sur les pratiques professionnelles et permet ainsi de faire évoluer la qualité d'accueil.

De plus, des temps d'arrêt, réalisés périodiquement sous forme de bilans, permettent encore de définir, en collaboration avec l'équipe du milieu d'accueil, des actions concrètes pour conforter et/ou améliorer les pratiques professionnelles sur base de l'évolution des textes règlementaires, des connaissances médicales et des recherches en matière de développement de l'enfant.

L'accompagnement, les évaluations régulières et les contrôles des normes sont des occasions pour le Coordinateur accueil de créer une relation de confiance, une dynamique constructive avec le milieu d'accueil et induire de la part de celui-ci, une auto-évaluation et une démarche de formation continue.

Lors de ces visites, le Coordinateur accueil vérifie aussi les conditions d'accueil mises en place par le milieu d'accueil pour le bien-être de l'enfant au niveau : de l'infrastructure et des équipements, des mesures d'hygiène, de la santé de la collectivité, de l'alimentation, du nombre de puéricultrices en fonction du nombre d'enfants présents, du nombre d'enfants présents dans le respect de la capacité autorisée du milieu d'accueil,… Il peut faire appel à d'autres professionnels de l'ONE, si nécessaire, comme le Référent santé, le Conseiller pédiatre, le Conseiller pédagogique, la diététicienne, le Référent maltraitance,… Cela permet une lecture plurielle d'une situation, en partenariat avec le milieu d'accueil.

En cas de dysfonctionnements constatés par le Coordinateur accueil, celui-ci peut avoir recours à des moyens audio-visuels[17] pour soutenir/objectiver ses observations et ce, dans le cadre du respect des conditions d'accueil.

Dans certaines situations, les parents pourraient être informés des décisions et des suivis réalisés avec le milieu d'accueil et son pouvoir organisateur. Ceux-ci peuvent être imposés par le Comité subrégional de l'ONE, instance décisionnelle chargée d'octroyer l'autorisation à un milieu d'accueil et d'assurer les suivis y afférents dans le respect du cadre réglementaire, ainsi que de l'intérêt des enfants et de leurs familles.

Dans tous les cas, un climat d'échange serein entre vous, parents, milieu d'accueil et l'ONE est indispensable pour réaliser une complémentarité des rôles attendus des adultes autour de votre enfant.

[17] Ce droit n'est exercé qu'en cas de nécessité, selon les principes de proportionnalité et de minimisation des données. Seront privilégiées, les prises de vue dans lesquelles les enfants ne sont pas identifiables.
En cas d'absolue nécessité et dans l'intérêt de l'enfant, il se peut qu'un enfant soit identifiable. Dans ce cas, l'ONE qui est responsable du traitement de ces données s'engage à flouter son visage. Ces images sont logées sur une plateforme sécurisée afin de garantir la sécurité et la confidentialité de celles-ci.

ANNEXE 5 SURVEILLANCE DE LA SANTE DES ENFANTS EN MILIEU D'ACCUEIL

Capacité de 14 places (ou assimilée) et suivi médical par un médecin sous convention
Capacité de minimum 21 places (ou assimilée)

Conformément à la législation, la crèche assure la surveillance médicale préventive individuelle et de la santé en collectivité des enfants accueillis par l'intermédiaire du médecin de la crèche (médecin pédiatre ou médecin généraliste avec lequel une convention a été établie).

SUIVI MÉDICAL PRÉVENTIF INDIVIDUEL DE L'ENFANT :

Une consultation médicale est organisée au sein de la crèche. **4 examens médicaux de l'enfant sont obligatoires** : à l'entrée de l'enfant, à l'âge de 9 mois, à l'âge de 18 mois et à la sortie de l'enfant.
Ces examens se déroulent en présence des parents, dans la mesure du possible. A défaut, les parents complètent l'ANNEXE 10 « **Questionnaire parent avant consultation** » et la remettent à la crèche avant l'examen, afin de faciliter les échanges d'informations avec le médecin de la crèche qui examinera l'enfant.
Le médecin de la crèche doit disposer d'informations suffisantes et régulières sur la santé globale de l'enfant, au travers du carnet de santé et des observations des personnes qui l'accueillent.
En cas de maladie de l'enfant nécessitant une prise en charge médicale (diagnostic, traitement, suivi), les parents consulteront le médecin traitant de l'enfant. En cas d'inquiétudes relatives à la santé ou au développement de l'enfant, la crèche invitera les parents à consulter le médecin traitant de l'enfant.

Les parents ont la possibilité de faire **vacciner** leur enfant soit par le médecin de la crèche lors de la consultation organisée dans le milieu d'accueil, soit par le médecin de la Consultation ONE pour enfants, soit auprès du médecin traitant ou du pédiatre de leur choix. Dans le 1er cas, ils sont invités à compléter et signer l'ANNEXE 8 « **Autorisation de vaccination** ».

Les parents doivent fournir un **certificat d'entrée**[18] dès la période de familiarisation. Ce certificat atteste que l'état de santé de l'enfant ainsi que son état vaccinal, au vu de l'obligation vaccinale en milieu d'accueil, lui permettent de fréquenter une collectivité d'enfants et spécifie les vaccinations déjà réalisées.

Dans le cadre de la surveillance médicale préventive, le **carnet de santé** est l'outil de liaison entre les parents, les différents professionnels médicaux et paramédicaux. À ce titre, les parents veillent, d'une part, à ce que toute consultation médicale y soit soigneusement mentionnée, et d'autre part, à ce que ce carnet accompagne toujours l'enfant.

SURVEILLANCE DE LA SANTÉ EN COLLECTIVITÉ :

Au-delà de la santé de chaque enfant, le milieu d'accueil veille à la santé de la collectivité.

Le Référent santé de l'ONE est à disposition de la/du directrice/teur du milieu d'accueil en tant que personne ressource de l'ONE pour toutes les questions de santé qui se posent dans la collectivité. Il accompagne la/le directrice/teur du milieu d'accueil dans la surveillance et la promotion de la santé en collectivité. Il fait appel au Conseiller médical pédiatre ONE de la subrégion lorsque la situation le nécessite.

Toute mesure utile pour protéger la collectivité peut être prise par le médecin de la crèche et le Conseiller médical pédiatre de l'ONE. Les parents seront invités, le cas échéant, à consulter rapidement leur médecin traitant pour d'éventuels examens complémentaires et/ou traitement.

[18] Voir **ANNEXE 6** – Certificat d'entrée en milieu d'accueil

Certificat d'entrée en milieu d'accueil

Je soussigné, Docteur en médecine, certifie avoir examiné

Né(e) le

Peut fréquenter un milieu d'accueil et a reçu les vaccinations suivantes, en respect du schéma vaccinal de la Fédération Wallonie- Bruxelles :

		2 mois	3 mois	4 mois	12-13 mois	14-15 mois
Hexavalent	Poliomyélite*	../../….	../../….	../../….		../../….
	Diphtérie*					
	Tétanos					
	Coqueluche*					
	HIB (Haemophilus Influenzae B)*	../../….	../../….	../../….		../../….
	Hépatite B	../../….	../../….	../../….		../../….
RRO	Rougeole*				../../….	
	Rubéole*					
	Oreillons*					
	Méningocoque ACWY					../../….
	Pneumocoques	../../….		../../….	../../….	
	Rotavirus	../../….	../../….	../../….		

(ou joindre une copie du carnet de vaccination)

Dispositions particulières (allergies, pathologie chronique, dispositif médical, etc.) :

Date : ../../….

Signature :

Cachet du médecin :

***** L'enfant qui fréquente un milieu d'accueil doit être vacciné contre les 7 maladies suivantes : diphtérie, coqueluche, polio, haemophilus influenzae type B(HIB), rougeole, rubéole, oreillons.
Cependant, les vaccins contre le tétanos, l'hépatite B, les méningocoques ACWY, les pneumocoques et le rotavirus sont fortement recommandés étant donné le risque non exclu de contamination.

ANNEXE 7

TABLEAU DES MALADIES A ÉVICTION

A remettre aux parents

MALADIES	TRANSMISSION	INCUBATION* (JOURS -J)	CONTAGIOSITÉ** (JOURS -J)	MESURES « CAS INDEX » (ÉVICTION)	MESURES POUR LES CONTACTS ET LE MA
Coqueluche*	Respiratoire, contact direct	6j à 21j	Débute avant la phase catarrhale et jusqu'à 21j après le début des symptômes	Eviction de 5j à dater du début du traitement par antibiotiques. Si refus de traitement : éviction de 21j après le début des symptômes	Antibioprophylaxie et vaccination si incomplète ou inexistante
Gale (Sarcoptes scabiei)*	Contact direct, objets	14j à 42j 3j si réinfestation	Prolongée sauf traitement	Eviction jusqu'à 24h après le début du traitement et déclaration sur l'honneur des parents de la prise du traitement qui sera à répéter 7 jours après. Traitement de l'environnement.	Lavage literie et vêtements à 60°C, traitement post exposition des contacts proches.
Gastro-entérites	Selon les germes (étiologie)	/	/	Eviction à partir de la 3ème selle diarrhéique. Retour dès que les selles sont molles ou normales sauf *E. coli* entérohémorragique (*E. coli* producteur de shigatoxine - EHEC ou STEC), Salmonella typhi et paratyphi (adultes et enfants) et Salmonella non typhi et non paratyphi (adultes uniquement): retour sur base des résultats de la coproculture.	Mesures d'hygiène renforcées. **Pas de certificat médical exigé en cas de Gastroentérite aigüe sauf si un germe spécifique a été identifié (EHEC, STEC, Salmonelle, autre...)**
Hépatite A*	Féco-orale, contact direct, objets, nourriture	15j à 50j	14j avant les symptômes et 7j après	Eviction 7j minimum à partir du début des symptômes	Mesures d'hygiène renforcées, vaccination post exposition éventuelle
Impétigo (staphylocoque doré, streptocoque)	Contact direct, objets	1j à 3j	Portage*** asymptomatique possible	Pas d'éviction si correctement traité et si les lésions sont sèches ou couvertes	/
Infection invasive à Haemophilus influenzae type b*	Respiratoire, contact direct	2j à 4j	Prolongée	Eviction jusqu'à guérison	Antibioprophylaxie, vaccination si incomplète ou inexistante, surveillance clinique des contacts. Mesures d'hygiène renforcées.
Infection invasive à Neisseria meningitidis (méningocoques A, B, C, W, Y)*	Respiratoire, contact direct	2j à 10j	Prolongée, 2j après traitement par antibiotiques	Eviction jusqu'à guérison	Antibioprophylaxie pour les personnes ayant eu des contacts à haut risque durant les 7j précédant la maladie , quel que soit leur statut vaccinal, éviction 7j si refus. Mise à jour vaccinale. Mesures d'hygiène renforcées.
Oreillons	Respiratoire, contact direct, objets	15j à 25j	7j avant tuméfaction et 9j après	Eviction jusqu'à guérison	Vaccination si incomplète ou inexistante

***MALADIES À DÉCLARATION OBLIGATOIRE (MDO)**

* Période s'écoulant entre la pénétration d'un agent pathogène infectieux dans l'organisme et l'apparition des premiers signes de la maladie.
** Premier cas identifié de la maladie dans une population ou un groupe.
*** Le portage : le porteur de germes est un sujet cliniquement sain dont les excrétions contiennent des germes pathogènes (il peut dès lors propager des maladies contagieuses).

MALADIES	TRANSMISSION	INCUBATION* (JOURS -J)	CONTAGIOSITÉ ** (JOURS -J)	MESURES « CAS INDEX » (ÉVICTION)	MESURES POUR LES CONTACTS ET LE MA
Rougeole*	Respiratoire, contact direct, objets	6j à 21j	5j avant éruption et 5j après	Eviction jusqu'à guérison et au moins jusqu'à 4 jours après le début de l'éruption cutanée	Vaccination si incomplète ou inexistante, éviction en cas de non vaccination
Stomatite herpétique (Herpes simplex)	Contact direct	2j à 12j	Prolongée et possibilité de récurrence	Eviction jusqu'à guérison	/
Infection non invasive à Streptocoquede Groupe A (pharyngite, scarlatine...)	Par gouttelettes ou indirecte par les mains ou objets contaminés	1j à 3j	10j à 21j (1 mois), 24h après traitement par antibiotiques	Eviction de 24h à compter du début du traitement par antibiotiques	/
Infection invasive à Streptocoque Groupe A (STSS, fasciite nécrosante...)	Par gouttelettes ou indirecte par les mains ou objets contaminés	1 à 3j		Eviction jusqu'à au moins 24h après début du traitement antibiotique.	Vigilance accrue pendant la 1ère semaine et jusqu'à 30 j à partir du dernier contact avec le patient. Antibioprophylaxie des contacts à haut risque , à discuter au cas par cas avec AVIQ/ COCOM.
Teigne (mycose)	Contact direct	/	Portage asymptomatique possible (incluant les animaux)	Pas d'éviction si correctement traité	Dépistage, mesures d'hygiène renforcées
Tuberculose*	Respiratoire	15j à 70j	Prolongée si pas de traitement	Jusqu'à réception du certificat de non-contagion	Dépistage ciblé et surveillance spécifique
Varicelle et zona (Herpes zoster)	Respiratoire, contact direct, objets	10j à 21j	5j avant éruption jusqu'à ce que toutes les lésions soient au stade de croûtes	Jusqu'à ce que toutes les lésions soient au stade de croûtes	/

***MALADIES À DÉCLARATION OBLIGATOIRE (MDO)**

Autorisation de vaccination

Afin de protéger votre enfant, il est possible de le vacciner contre plusieurs maladies. Les vaccins recommandés sont gratuits (à l'exception du vaccin contre le Rotavirus).
Si votre enfant fréquente un milieu d'accueil autorisé par l'ONE, certaines des vaccinations sont obligatoires : Diphtérie, Coqueluche, Polio, Haemophilus Influenzae, Rougeole, Rubéole, Oreillons.
Le vaccin contre le Tétanos est toujours associé à celui contre la Diphtérie et la Coqueluche.
Les vaccins contre l'Hépatite B, les Méningocoques ACWY, les Pneumocoques et le Rotavirus sont, quant à eux, fortement recommandés étant donné le risque non exclu de contamination.

Je, nous, soussigné(s), Mme, M.,

Parent(s) de l'enfant/responsable exerçant l'autorité parentale :

Déclare (déclarons) avoir pris connaissance de l'information sur les vaccinations et autorise (autorisons) la vaccination de notre enfant par le médecin de la Consultation pour enfants de l'ONE ou du milieu d'accueil autorisé par l'ONE, selon le schéma recommandé par l'ONE et la Fédération Wallonie-Bruxelles contre les maladies suivantes :

- Diphtérie, Tétanos, Coqueluche, Poliomyélite, Hépatite B, Haemophilus Influenzae (vaccin hexavalent)
- Rougeole, Rubéole, Oreillons (RRO)
- Méningocoque de type ACCWY
- Pneumocoques
- Rotavirus

Veuillez barrer la ou les maladies pour lesquelles vous ne désirez pas que la vaccination soit pratiquée par le médecin
Afin d'éviter toute vaccination inutile, je m'engage (nous nous engageons) à signaler au médecin de la crèche ou de la Consultation pour enfants toute vaccination faite en dehors.

Attention, certains vaccins ne sont fournis que regroupés par l'ONE (hexavalent, RRO). Il ne sera donc pas possible pour le médecin de supprimer certains vaccins sans en supprimer d'autres.

Les vaccins administrés seront notifiés dans le carnet de santé 0-18 ans.

La participation de l'enfant au programme de vaccination engendre un traitement de données à caractère personnel pour lequel l'ONE est responsable de traitement.

Le traitement de données est obligatoire, en vue de documenter les actes médicaux réalisés auprès du public bénéficiaire (loi du 28/08/2002 relative aux droits du patient). Les données sont enregistrées dans la base de données e-vax de manière sécurisée.

Afin d'assurer le suivi des vaccinations, si votre enfant est inscrit à un des réseaux de santé belge, les données récoltées dans le cadre des vaccinations pourront être communiquées à des professionnels des soins de santé qui ont un lien thérapeutique avec le patient (pédiatres, médecins généralistes, consultations d'urgence, services de promotion de la santé à l'école). Les données seront conservées dans le dossier médical de votre enfant durant 30 ans.

Les données sont également anonymisées (cela signifie que votre enfant ne peut absolument plus être identifié) en vue de leur traitement ultérieur à des fins d'épidémiologie et de statistique. Ce traitement permet notamment d'évaluer la qualité et l'efficacité du programme de vaccination en Fédération Wallonie-Bruxelles.

Vous disposez (sans frais), notamment, d'un droit d'accès et de correction aux données concernant votre enfant. Pour découvrir l'ensemble des droits dont vous disposer consulter la page : https://www.one.be/one-cookies.

Pour exercer ces droits, veuillez-vous adresser à l'Office de la Naissance et de l'Enfance (responsable du traitement) à l'adresse suivante : DPO, Chaussée de Charleroi 95, 1060 Bruxelles ou par courriel à l'adresse : DPO@one.be

Date : .../.../...

« Lu et approuvé »
Signature du (des) parent(s) / responsable exerçant l'autorité parentale :

ANNEXE 9 **FICHE DE PRESENCES TYPE**

A remplir par les parents

Cette fiche de présences type fait partie intégrante du contrat d'accueil. Elle doit être complétée par les parents avant de signer le contrat d'accueil.

Elle définit le volume habituel de présences de l'enfant (nombre de jours et demi- jours de présences) que prévoient les parents sur une période de référence, de 1 semaine à 3 mois.

La fiche de présences type tient compte de la période minimale (1 semaine), laquelle devient en quelque sorte l'unité de référence. De cette manière, les parents dont les besoins d'accueil varient beaucoup peuvent compléter la fiche de présences type, semaine par semaine. Elle permet également de prévoir des présences à plus long terme.

En cas d'horaire variable mais prévisible, elle peut en effet être complétée pour une période pouvant aller jusqu'à trois mois (13 semaines).

En cas d'horaire très stable, une seule semaine peut être complétée en mentionnant bien la période sur laquelle porte la fiche de présences type. Cette semaine constitue alors la « semaine type de référence ».

De commun accord entre le milieu d'accueil et les parents, il peut être dérogé à cette fiche de présences type.

Comment compléter la fiche ?

Les parents dont les besoins d'accueil sont stables peuvent ne compléter qu'une seule semaine (semaine de référence préciser la période concernée (du au : maximum 3 mois, soit 13 semaines).
Les parents dont les besoins d'accueil sont variables complètent la fiche pour la période la plus longue possible. Ils disposent en effet de la possibilité de réserver des présences semaine par semaine, sans que cela constitue une exception.
Une journée est une période de plus de 5 heures (PFP = 100%) alors qu'une demi-journée est une période de 5 heures ou moins (PFP = 60%).

Horaire type

Heure habituelle d'arrivée :

Heure habituelle de départ :

Ces informations sont importantes pour la bonne organisation du milieu d'accueil, condition essentielle d'un accueil de qualité.

Présence minimale (*)

Compte tenu de son projet d'accueil, le milieu d'accueil impose une présence minimale de demi-jours par semaine (**). Elle s'effectuera selon la fiche ci-jointe.

Fait à

En deux exemplaires,

Les parents ou les personnes qui confient l'enfant Le milieu d'accueil

(*) FACULTATIF : si cette exigence n'est pas posée par le milieu d'accueil, barrer la mention.

(**) Maximum 12 présences journalières par mois, en dehors des mois de vacances annoncés. On entend par présence journalière, toute journée ou demi-journée de présence.

OFFICE DE LA NAISSANCE ET DE L'ENFANCE

FICHE DE PRESENCES TYPE

NOM de l'enfant :

PERIODE : du au

soit semaines

Cocher les présences réservées (matin et/ou après-midi)	Lundi	Mardi	Mercredi	Jeudi	Vendredi	Total de la semaine
	Présence	Présence	Présence	Présence	Présence	Nombre
Semaine de référence (horaire très stable)	réservée Matin ☐	réservée Matin ☐	réservée Matin ☐	réservée Matin ☐	réservée Matin ☐	de Journées :
	Après-midi ☐	Après-midi ☐	Après-midi ☐	Après-midi ☐	Après-midi ☐	Demi-journées :
OU						
Semaine du au	Matin ☐	Matin ☐	Matin ☐	Matin ☐	Matin ☐	Journées :
	Après-midi ☐	Après-midi ☐	Après-midi ☐	Après-midi ☐	Après-midi ☐	Demi-journées :
Semaine du au	Matin ☐	Matin ☐	Matin ☐	Matin ☐	Matin ☐	Journées :
	Après-midi ☐	Après-midi ☐	Après-midi ☐	Après-midi ☐	Après-midi ☐	Demi-journées :
Semaine du au	Matin ☐	Matin ☐	Matin ☐	Matin ☐	Matin ☐	Journées :
	Après-midi ☐	Après-midi ☐	Après-midi ☐	Après-midi ☐	Après-midi ☐	Demi-journées :

Total de la page ou général de la période : nombre de journées = nombre de demi-journées =

ANNEXE 10 **QUESTIONNAIRE PARENTS AVANT CONSULTATION**

A remplir par les parents

UNIQUEMENT SI MEDECIN DE LA CRECHE

SI VOUS NE POUVEZ PAS ÊTRE PRÉSENT AVEC VOTRE ENFANT LORS DE LA CONSULTATION DU
MERCI DE COMPLÉTER CE DOCUMENT AFIN DE FACILITER LES ÉCHANGES D'INFORMATIONS ENTRE VOUS ET LE MÉDECIN

Aux parents de

Votre enfant sera présenté à la consultation du milieu d'accueil le et sera examiné par le

Docteur

Par quel(s) médecin(s) votre enfant est-il suivi à l'extérieur du milieu d'accueil (nom du médecin et sa spécialité) ?

A-t-il été malade récemment ? Reçoit-il un traitement ?

A-t-il été vu par un médecin spécialiste ?

Quelle est son alimentation actuelle ? Matin – midi – goûter – soir : .

Est-il allaité ? Oui - Non

Boit-il du lait infantile à la maison ? Lequel et en quelle quantité ?

Comment se passe le sommeil de votre enfant (endormissement, rythme, sieste, habitude...) ?

Lui donnez-vous de la vitamine D ? Oui - Non

À quel dosage et à quelle fréquence ?

Brossez-vous les dents de votre enfant chaque jour ? Oui - Non

Avez-vous des questions ou remarques à formuler sur sa santé ou son développement ?

Merci pour votre collaboration.

Docteur

Madame / Monsieur , responsable

N'OUBLIEZ PAS D'AMENER LE CARNET DE SANTE DE VOTRE ENFANT S.V.P.
LE CARNET DE SANTÉ DOIT L'ACCOMPAGNER DANS LE MILIEU D'ACCUEIL